臺灣日日新報
本日八頁
編輯兼發行人 佐々木
發行所 臺北市榮町四丁目 株式會社臺灣日日新報社

銘酒 楓白鹿

首相が胸中に描く擧國協力國民運動
目的 當面の事變處理

【熱海、日發同盟】國民總動員體制の組織化としての擧國協力國民運動結成の機運は廣東並に武漢三鎭の陷落に依つて一層の拍車をかけられ、これに伴つて近衛首相の同運動に對する態度如何は政府部內の動向に稍區々の動きがあり、閣僚間に必ずしも意見の一致を見ざるやに思はれる今日、同運動今後の發展と關聯して各方面多大の關心を呼んでゐるが、近衛首相の胸中に描いてゐる國民的組織は去る三日の政府聲明にある如き東亞に於ける新秩序の建設を目標とする新しき思想の上に立つてはゐるが恒久的政治組織と云ふよりは當面の事變處理を目的とした擧國協力の組織體で、その輪廓とするところは大略次の如きものである
一、議會に於ける政治勢力の離合集散に基礎を置く所謂新黨結成ではなく
二、政治組織のみならずあらゆる社會分野に亙る各種組織並に國民各層を網羅した國民總動員體制を組織化したものであるが
三、これは恒久的な國民的新組織と云ふより飽くまで當面の事變處理を目的とした國民總動員體制的組織とも云ふべきもので、而もあらゆる既成勢力が從來の行懸りと主張とを捨てて國の向ふべきところに沿うて同一のスタートラインに立つことが肝要である
四、併しこの組織體內部に於ける政策の討議や個々の問題に對する批判の自由は飽くまでもこれを確保する
而して首相自身未だこの輪廓に肉付けをするまでには至つてゐないが、首相は事變處理に處すべき帝國政府の重大聲明を發して四日久方ぶりに熱海に週末閑養の旅に赴いたが、ここで風見官長を中心として作成した具體案及び各種の試案或は各方面の情勢等を廣く判斷の基礎とし、これに基いて靜かに今後の想を練りつつ熟慮してゐるので各般の情勢の推移と關聯して首相の心境の動きは運動發展の上に微妙なる作用を及ぼすものとして注目されるものがある

支那向け軍需品で海防は俄かに活氣
輸送本部も移轉して

【ハノイ六日發同盟】廣東からの輸送を塞かれた支那向け軍需品が今後は香港から海防を經て大量に流れ込むことは當然豫想されてゐたが、十月下旬から同地の荷動きは俄然活氣を呈し平常の五倍以上の船舶が動かされ、海防には十月下旬から三日までに約十五隻の入港を見た、これらの積荷は何れも佛印經由廣西、雲南に陸路又は鐵道に依つて送られる模樣である、支那側の佛印輸送路確保強化工作は俄然活潑となり宋美齡が昆明に來て輸送統制其の采配を振つてゐるらしく、支那西南運輸公司の某幹部も先日昆明に赴き協議して居り佛印の支那側輸送本部中和公司も最近事務所を河內から海防に移し本格的活動に入つたが、去廿八日の到着援助に關する外務省情報部長談は當地に深刻な反響を呼んでゐるので佛印の輸送に對する今後の態度は注目されてゐる

中支占領地域に乘合自動車
汽車股份公司創立總會

【上海六日發同盟】中支占領地域內の交通事業に關しては中支振興會社の子會社として既に華中水電、華中電氣通信の二社が成立して夫々活動してゐるが今回新たに華中都市公共汽車股份公司が設立され五日上海で創立總會を開催した、之に依つて中支占領地域に於ける交通事業統制が益々具體化の一歩を踏み出した譯である、新設會社の事業內容要綱左の通り
一、中支主要都市の市內乘合自動車の普及發達を圖る
一、右目的達成のため中支主要都市（當分上海、南京、杭州、蘇州、無錫、常州、鎭江）で市內乘合自動車事業を經營する
一、資本金三百萬円、その內支那側五十萬円、日本側二百五十萬円とする

廣東財閥の行方
佛印方面へ續々移動

【上海六日發同盟】廣東陷落後に於ける廣東財閥の行方は極めて注目されてゐたが確實なる方面よりの情報に依れば最近廣東財閥は佛印方面へ續々移動しつつあり、粤漢線ルートの斷絕後に於ける奧地向貿易の重要港たる佛印の海防或は西貢に新しい活動本據を求めんとしつつあると云はれる、これに對し香港在住の有力支那實業家達は香港の中繼貿易港としての地位を持續せしめんとして猛運動を起してゐるが最早香港の繁榮は海防に奪はれるは必然だと見る向が多い

余漢謀と吳鐵城
沒落した廣東の二巨頭

廣東の陷落成るや突如として香港方面から陸軍余漢謀の降伏説が傳へられた。しかし、之は余漢謀のこれ迄の態度から見て一寸ありさうにない事と考へられた。それは余漢謀こそは蔣介石の元兇、心底からの日本嫌ひとして知られてゐたからである。

事變前の余漢謀は現、日本に關する限り外交辭令は些かも持ち合はさず、抗日意識むき出しの言辭ぶりであつた。日本の陸軍中佐が要件があつて總司令部に赴くと向ふも中佐を應待に出し、こちらが大尉だと向ふも大尉が出る、偶へこちらが高官の代理の場合でも決してその代理者以上の者が出て來ず、責任者に出て來いといつても絕對に應じなかつた

彼が陳濟棠の下に軍長でゐた頃は陳濟棠の下で大將待遇となつてゐた。ところが陳の西南舉兵を裏切つて蔣介石に歸迎するや蔣はすぐ彼を正式の大將にしてやつた、西南では大將が少なかつたので非常に威張り散らしてゐた、事變前我が駐屯軍の司令官が廣東を訪問した際その時も大將が中將を答訪する要なしとして、我が司令官に答訪を行はなかつた。

廣州陷落前既に漢奸の名の下に彼の手に殺された抗日支那人は相當多かつた、親日でなくても單に日本人に雇傭されてゐたが爲に殺されたボーイがあり事務員があつた、陳濟棠の頃でも排日が酷くて日支間の商取引は思ふやうに行かなかつたのが余漢謀になつてからは文字通りの狂的排日であつた

日支武力衝突の上海戰及と共に昨年八月十六日廣東在留日本人が總引揚げを行つた時は彼も少々詰まつたらしいが、我と親しく交際のあつた中山大學、嶺南大學教授の故郷、日本士官學校出身の廣東軍將校を大量養成した、八月二十一日になつて我が空軍が廣東の軍事施設を爆撃するや、彼の排日政治は一大テロ政治と化し漢奸や日探の名の下に殺された支那人の數は數萬にも上るであらう。

余漢謀は廣東省西江流域の高要縣の生れで本年四十三歲、貧民の子に生れ、一兵卒から次第に成り上つて、今から九年前陳濟棠が廣東でクーデターをやつた頃には師長になり、廣東西江系の中樞をなしてゐた。彼の部隊は六年程以前、共產軍が江西福建兩省を騷がせてゐた頃、剿共第一路總隊指揮となつて江西省境大庾方面に出動したが、支那とは言へ戰功なくして大將までなつたのだから一寸他の男ではない。一見のらりくらり、つかみどころのない人間に見えるが、大勢を見るに敏で、それが結局廣東軍の總帥までのし上つた原因であらう、南京政權下に在つては北伐軍に參加してゐない事は、その立身に非常な割引がつく事となるので余漢謀は色々な手を盡して蔣に接近しようと努めてゐた。陳濟棠と結んでゐたのもその一つ——西南兵變の際余漢謀を寢返り打たせたのは蔣の特務陳誠であつた——蔣系の武將たる上官雲相の妹をその第三夫人にしてゐるのもその一つであつた

既に述べた樣に余漢謀は見切者である。廣西と合作した陳濟棠の舉兵が敗色濃しと見るや突如陣前に飛び蔣介石に中央服從を誓つた男である。陳濟棠追放にかけて蔣の下に走つたのは陳濟棠に代つて廣東一省を左右せんとする下心があつた爲だが、結局彼に與へられたものは帥座だけで政權は吳鐵城に奪はれて吳鐵城が省政府主席として廣東に乘込むに至つた

余漢謀は吳鐵城の廣東入りには反對だつたが正面切つて反對する譯にも行かず、陳濟棠の移管や儀式典禮の席次の問題で事毎に吳鐵城といがみ合つた。

吳鐵城が廣東省主席になつたのは事變直前の昨年五月で、それ迄彼は上海市長をしてゐた、省主席は上海市長と比較にならぬ貧弱さだと言はれるが、故郷の行政長官となつたのだから錦を着て故郷に歸つた者として支那人羨望の的であつた、上海から廣東に乘込む時は大したもので上海の閱兵をやつたり、佛租界バンドでも佛國軍隊整列に閱兵をやつた、この時分の彼は正に得意の絕頂に在つたと思はれる

吳鐵城は余漢謀より年上の今年漸か五十三である、自分では米國に留學したと言つてゐるが話す英語は酷いブロークンで、西部沿岸で雜貨の店に働いて居たらしい、孫文と同鄉の廣東省中山縣人、孫文が廣東で陳炯明軍を追つたり追はれたりしてゐた頃は、彼は孫文の下で公安局長をしてゐた。當時孫文には日本人の參謀や軍事顧問が澤山ゐたので吳鐵城はそれらの日本人と頻繁に交際した事もある。

上海市長時代には日本人に會ふと例のリウマチをうつたへて『腰が出來たら別府に行き度い』といふのを外交辭令にしてゐた位で、彼が廣東省主席になつた時も、彼が行けば廣東の排日も幾らか緩和されるかも知れないと密かに期待をかけた向もあつた位である

公安局長時代の吳鐵城を知る人は、金と地位が出來たので人間が變つたといつた、この言葉は上海市政府で吳の下に働いてゐた一支那人からも聞かされたが、廣東省主席となつた彼は、抗日の渦中に投じ日本の友情と恩義と實力を忘れる事が約束されてゐたのであらう。余漢謀と吳鐵城は……

崇陽縣城に殺到
通山西方の敵軍は全く袋の鼠と化す

【咸寧五日發同盟】崇陽に向へる長谷川部隊は通山西北十四粁の行程中を占領し更に南方崇陽街道に殺到した、この急進出のため通山西方の敵は完全に退路を遮斷され、今や袋の鼠と化し去つた

【咸寧五日發同盟】楠林橋の敵を擊破して崇陽に向つて西進する我が部隊は通山西方の要衝に突入これを占據した、又その北方山中を急進する長谷川部隊は五日午前九時突如崇陽の東北四粁桐林附近に現はれ狼狽混亂に陥つた敵を擊破、南北相呼應して崇陽縣城に向け殺到中である

退路を絕つて殲滅

【通山六日發同盟】東北方より崇陽に向けて殺到した長谷川、楠林兩部隊は峨嶮を克服して突如敵の側背面を衝き五日午後九時崇陽東方一里の花京亭にて武昌長沙街道を完全に遮斷した、このため通山、楠林橋より敗走する敵の第七十五軍に屬する三個師は退路を失ひ西南方に潰走し我軍はこれに猛攻を加へ敵の損害五、六千に上る殲滅的打擊を與へた

崇陽縣城に猛火

【通山六日發同盟】飛行機よりの偵察に依れば長谷川部隊は六日午前九時三十分崇陽東方七粁の要衝白霓橋に突入これを占領し、直ちに崇陽縣城に向け急進、その先鋒は崇陽城外を流れる河の對岸に迫り、敵はその右岸に兵力を集中しこれに據つて最後の抵抗を試みんとしてゐるが崇陽縣城は早くも退却準備のため敵が放つた猛火に包まれ火焰は炎々と天を焦がしてゐる

崇陽を遂に占領

【南京六日發同盟】中支軍六日發表——通山、崇陽公路地區を進擊中の我部隊は六日午後一時半崇陽を占領せり

敗敵掃蕩戰を續く

【〇〇五日發同盟】太田部隊は三日午後四時三十分頃德口西方約百粁の三家屬附近に進出し殘敵を掃蕩しつつあるが、これと相呼應して飯塚部隊は安陸西南十六粁の桑樹店に進出、附近の敗敵を猛擊し更に馬坪を占領せる毛利部隊は二日早朝よりその周圍の敵軍掃蕩戰を開始した、斯くの如く我軍は武漢三鎭の占領後息つく間もなく江北の敗敵に對し猛追の手を緩めず掃蕩戰を續けてゐるが敵は京漢線西方地區を西へ西へと敗走を續けてゐる

閑院宮殿下からム首相へ御祝電
防共協定一周年に當つて謝意を表す

【東京六日發同盟】閑院參謀總長宮殿下には六日防共協定成立一周年に當りイタリー國ムツソリニ首相宛て次の要旨の祝電を發せられた
一、防共協定成立一周年を祝し、此の機に際し本協定の爲め盡されたるムツソリニ首相閣下の終始一貫せる誠意に對し深甚なる謝意を表す
二、支那事變に示されたる友情とズデーテン問題に對し執られたる防共精神の表現に對し深甚なる……

滿洲事變論功行賞
五日に御沙汰

【東京六日發同盟】畏き邊りでは五日滿洲事變第三次の第二回論功行賞の御沙汰あり、陸軍中將以下七千六百二十九名に對し勳章、賜金の行賞があつた、主なるもの左の如し

勳一等旭日大綬章 陸軍中將 長谷部照俉
同 陸軍中將 園部和一郎
同 同 尾高龜藏
勳一等瑞寶章（各通） 陸軍中將 小林角太郎
同 同 大串敬吉
同 同 東條英機
同 同 安藤利吉

適任者があれば專任商相を置く
議會開幕が迫つて

【東京六日發同盟】近衞首相は戰時財政經濟の運營に依つて池田藏商相を迎へ人的一元化に依る大藏、商工兩省の綜合總體を斷行して事變下重大時局に處する財政經濟政策の円滑なる運行を保持し來つたが、第七十四議會の開會を前にして老齡の池田藏商相が大藏、商工兩重要省の椅子を兼任して行く事は議會に臨んで幾分無理を生ずると見られるので、その兼任を解き商工大臣を專任すべしとの議が政府部內に擡頭し、四日風見官長が池田藏相を私邸に訪問した際も同問題に觸れ種々意見が交へられたものと見られて居り、從つて專任商相は適任者があれば近く實現することとなる模樣である、尚政府側では右專任商相が任命されても右は事務大臣たるの椅子を占むるものであり池田氏が依然藏相として總ての上政府の遂行しつつある我國の財政經濟政策には何等變更は加へられず、その圓滑なる進行が期待し得るとの見解を持してゐるやうである

ハンガリー軍進駐を開始
チェツコ割讓地へ

【ブダペスト五日發同盟】ウイーン會議の結果ハンガリーは愈よ五日から五日間に、チェツコから割讓を受ける地方の占領を行ふこととなり、五日午前十時國境に集結したハンガリー軍は五隊に分れ一擧に國境を越え、續々進駐を開始した

轉業對策の一つ
注文斡旋會社を計畫

【東京五日發本社特電】商工省では轉業對策の一つとして注文斡旋會社の設立と勞働力供給機構に關する方策の實行とをなすべく目下轉業對策部で之が具體案研究中である、即ち小設備しか有しないものは假令軍需工業に轉換しても軍需品註文が受けられず、又輸出品代用品工業へ轉換を行つても注文が與へられないので轉業を實質的に困難ならしめる實狀に在り、殊に工業組合の共同設備を中心とする時局產業轉換は當該組合員のみに限定され組合員以外のものに轉換の利益が與へられてゐない實狀に在るに鑑み、當局では今回注文斡旋專門會社を設立し業者の利益に副はんと企圖してゐるものである、更に又時局產業關係の既設工場と熟練工を始め勞働者が集中するの現狀に在る爲め中小工業主が轉業をなさんとしてもそれに必要な勞働力が得られず爲めに轉業が實際上困難となつてゐる場合が多いのに鑑み商工省では轉換に必要な勞働力供給確保に關する對策を講ずる事になつたもので目下之が實際的の問題を檢討中である

武漢攻略の戰果
敵の遺棄死體十一萬

【東京六日發同盟】中支軍發表——今次武漢攻略戰に於て我軍の收めたる戰果中調査し得たる概要左の如し
一、敵の遺棄死體 一二四、三六二
一、捕虜 五、二七〇
一、重要鹵獲品
重砲一〇〇、野山砲二二一、同彈藥一五、〇七〇、對戰車砲九六、高射砲一四、迫擊砲一八二、步兵砲一二、重機關銃三六七、輕機關銃一、二三七、小銃二二、〇〇〇、同彈藥八、二五五、八〇〇

船員需給對策
總動員法第廿一條により船員有能者を調査

【東京六日發同盟】事變の長期化に伴ふ最近の新情勢に對應し遞信省當局では根本的船員需給對策を講ずる必要があるので之が準備として今回國家總動員法第二十一條に依り船員職業能力申告令を公布實施することとなつた、右申告令は
一、船員法の適用を受くるもの
一、海員免許狀を授與されたもの
一、船員養成施設に就て訓育を受けたるもの
一、一年以上船員となり其後下船したもの
等をして政府に對し現況其他指定事項に就き申告せしめるもので、これが適用を受けるものは全國で二十七万に上る見込である、即ち政府はこれに依り船員能力を有するものの現況を調査し、船員有能者の陸上從務者に對して積極的勸誘又は移業を行ふと共に場合に依つては徵傭其他非常手段を講ずる際の準備措置たらしめんとするにある模樣で、遞信省では近く開催される國家總動員審議會に附議すべく目下諸般の準備を急いでゐる

公侯爵議員の世襲制を廢止
小委員會で可決

【東京六日發同盟】五日の貴族院制度改正調査特別小委員會で「公侯爵議員の世襲制を廢止して互選とすること」を大多數で可決した

軍人援護會理事長に富田知事

【東京六日發同盟】廣島縣知事富田愛次郎氏は軍人援護會理事長の後任に內定、廣島縣知事の後任には現長崎縣知事大村清一氏が有力視されてゐるが、右に就ては地方長官の異動と共に他の知事も轉出することとならう

天無口

外字紙によると、いま雲南の省民は"非常準備"の下に大變な騷ぎでコキ使はれてゐるといふ▲蔣が最後の逃げ場所としての雲南省昆明は、何せよ山奧の僻遠の地だけに交通機關なども甚だ遲れてゐるので、此處とビルマとの間に交通の動脈を繋へるべく躍起となつてゐるのだが、その計畫としては、雲南省の中央部にある昆明から緬甸の國境まで三百四十哩の間に先づ道路を築造する事になり、これは兎に角、過去十ケ月間で作り上げたらしい▲それについて右の外字紙は"忘我與の深い眠りに就いてゐた雲南の民衆も、日支戰爭で呼び起され、三十万の軍隊を戰線へ送つた一方、三百四十哩の道路を十數月間に造り上げたといふから、民衆の蹶起は恐ろしいものである"▲昆明から先に述べた下關迄の二百五十哩は、既に三年の月日を費し中央から二百五十萬元、省政府から五十萬元の建設費を出して出來上つてゐるが此の既設の道路と今度新設した下關ビルマ國境間の道路とにトロを敷設し、手押車の台車を通さうとする計畫で、一年の間にこれを仕上げるべく老若男女の省民が總動員されて目下牛馬の如くコキ使はれてゐるのである▲レールを敷設すると云つても女子供や老人たち素人の手でやるので、一月十万の人間がロハで使はれ、食料は此の强制勞務を强ひてゐる金持ちが支出せよといふ命令で、無理を强行してゐる▲これが出來上ればビルマ國境から相當の重荷を載せた手押車が、芒市、龍陵、下關、雲南、騰越等を通つて、一日間で昆明へ着くといふ▲その外字紙曰く"佛印では、此の新路のウマイ事がやれるだらう"と。

TRADE MARK

ホシコロダイン
腹痛、眩暈、卒倒 水牛の霍亂等に特效あり
一、食物や飲物及び飲み馴れぬ水等に依つて腹痛を起したり或は暑さや、汽車、汽船に乘り眩氣がしたりする時にホシコロダインは無くてはならぬ急救藥であります。
主治 效能 腹痛、下痢、嘔吐、頭痛、卒倒、食傷、胸痛、溜飲、氣付、暑氣あたり、舟車醉
定價 一・五〇

ホシ胃腸藥
「健康は健全なる胃腸から」健全なる胃腸の人には病氣が寄り付かない。弱い胃腸を持た程不幸なことはなく、日に三度の食事も美味しく食べられない。人並の働きも出來ない。●胃は健康の基礎、それはホシ胃腸藥の服用により常に健全です。
主治 效能 胃痛、食傷、溜飲、吐瀉、胸やけ、消化不良、食慾不振、胃酸過多等

ホシマラリヤ丸
本劑はキニーネ劑であります、キニーネはマラリア病の特效藥であります、本劑は能く血液中のマラリア原蟲を殺滅し然も解熱するばかりでなく脾大せる脾臟を縮少治癒せしむる特效藥であります。
主治 效能 マラリア熱、間歇熱（瘧）解熱

其の他ホシの藥は頭の先から足の先まで百餘種の特效藥が揃つてゐます 目錄は下記へ御申込次第無代進呈

東京西大崎 星製藥株式會社
臺北大和町 星製藥株式會社 臺灣出張所

HOSHI PHARMACEUTICAL CO. LTD. TOKYO JAPAN

自作農創設に限り 國有林野を解放す

農林省大英斷で豫約開墾を許可

出征記念創設條件も緩和

農林省では、時局に鑑み、農業生産力擴充の見地から、國有林野の豫約開墾による自作農創設を原則として認めることとなつたが、國有林野の豫約開墾の許可を受けて、自作農創設維持補助施設規則による未墾地を開墾する事業は、事業の性質上、開墾成功後に於ける開墾者に對する土地所有權の移轉を、確實且つ迅速に行ふ必要があるので、これが手續に關し、當局間で折衝中のところ、次の方針を以て處理することとなつた。即ち開墾豫定地の全部の工事を完了した場合の竣工檢査は、營林局と府縣で立會檢査をなし、開墾設計書の通り、工事を施行し殘工事を存せざるときは、これを以て開墾の成功と認めること、而して開墾成功後、開墾者に於て成功の手續を了したときは、營林局に於ては遲滯なく土地所有權移轉に關する一切の手續を爲すこと、右のほか營林局と府縣と協調の上、自作農創設上、支障なき樣協力すること、從つて開墾設計書は豫約開墾許可申請書に添付するものと、自作農創設未墾地開設事業補助又は助成申請書に添付するものは、同一のものとする必要がある、以上の取極めによつて全府縣に散在する國有林野の解放が、自作農創設による事業である限り、實現されるわけで、正に劃期的英斷と觀られてゐる、尚ほ支那事變に於ける戰死傷者又は其の遺族に對し、將來の生活安定を圖る爲め事變傷金を基礎として、自作農地を購入維持する者には政府斡旋の自作農資金貸付の途を拓くこととなつたが、この貸付金額は自作農地の購入又は維持に要する金額から、交付される賜金及び自己資金を以て充當し得る金額を控除した殘額とし、又戰死傷に因つて自作農地を一時耕作し得ない場合でも、近い將來に自作地として經營し得る見込が確實であれば、農地調整法施行規則の適格者として取扱ふことに決定した

歩留の良好から 本期産糖樂觀に傾く

新式製糖二千二百萬擔か

一部に二千二百五十萬説もある

今期製糖開始後に於ける歩留實績は臺灣製糖州工場のそれに就いてみても前期より一箇月早く開始したるのは一つは前期の甘蔗が十月の八分台に比し優つてゐるのは一つは前期の甘蔗が十月中旬の猛烈な暴風に見舞はれ良な原料を確保してそれであり昨年十二月初の八分台に比し優つて切な管理を阻止されたのに對し本期の甘蔗は七、八月中雨量過多なりしも暴風被害なく十月以後季節風の時期に入つても未だ季節風らしい季節風にも見舞はれず一時氣溫も低下したので甘蔗の登熟を促進し蔗莖内の同化作用を順調ならしめ

海岸地帶 の比較的不良な原料を除いても何れも前期より歩留九分二三厘、而も

糖分を高 めたことは疑ひなきところで、獨り臺州に限らず各製糖所の分析試驗にもそれが明確に現はれ本期の歩留が一般に前期より高きことが立證されてゐる、尤も東部臺灣の南部方面と南端地方は九月末の暴風で聊らか倒伏、折損を生じた模樣であるがそとて大したこともなく本島全體からみれば微々たるものである、而して作付面積の微增と甲當收穫の增進に加ふるに歩留の向上を以てせば本期の産糖高は控へ目に見た

糖聯支部 の第一回豫想二千五十餘万擔より少くとも百五十万擔を增加し二千一百万擔を下らぬものと豫想されるに至り一部に二千二百五十万擔説すら唱へられつつあつて産糖豫想は最近著しく樂觀的に傾いて來たことは注目すべきである

新糖の先物も强調

消費税引上見越も一因

本期の業績は樂觀

内地の消費砂糖市場は端境にかける品ガスレを新糖の早出しにより補給されるとしても時局柄船腹不足の爲め當分内地に荷瓦れを見ることなからうとみられ十一、十二月の期近物は十三円五十錢台の高値を示し新糖三、四月物は十二円八十三錢と一時より十餘〻引締り之また頑强な成行を示してゐる特に先物の强調は事變の進展と長期建設の國策からして公債は何れ發され之に對する利息拂ひのみでも巨額に上り增税不可避とみられて居り現行第一種消費税七円十錢が明年四月以降更に若干引上げられんとする形行であり從つて之に對する見越買氣が動きつつあることも先物强調の一因とされてゐるとも大體物價の大勢は依然强調を失はず砂糖の如きは米價に比しても其他の物價に比しても割安の地位にあるのみならず円ブロック地域に

所得税を中心に 三億程度の增税か

注目される明年度の財政計畫

【東京特信】明年度の尨大なる戰時財政を賄ふべき十四年度の歳入計畫について池田藏相は省首腦部との間に重要協議を重ねつつあつたが、從來財務當局並に財界方面からの膨脹財政の財界へ及ぼす影響を極力回避するため增税を中止すべしとする要求に對し戰時財政の円滑なる運營を期し戰時財政の安全性を强化するためには增税も亦已むを得すとの意見に一致するに至つたので、最小限度に於ける增徴計畫を樹立し歳入增加を圖り財政の基礎確立をなすことに内定した模樣である、然して財務當局の增徴目標は大體一億円を限度として新税創設を能ふ限り避けることとし、臨時租税增徴法、支那事變特別税法の兩臨時税法を改正直接税、間接税の全面に亘つて增徴をなす方針を採り增徴法案を作成することとなつたものと觀測されるが、この中特に注目されるのは所得税、相續税の課税率引上げ、利益配當税の增徴、物品特別税の課税品目の追加擴張、ガソリン税の引上げ等に重點を置くものと解され所得税で一億二三千万円、法人税、會社の第一種所得税で五、六千万円、個人所得税から五、六千万円、物品税で三千万円程度の增税をなす外、ガソリン税其他で一億円内外の增税を行ふこととなるものと見られてゐる、尚ほ公債利子税は公債政策から增徴を行はぬ方針をとることと正式決定をなす段取りであると言はれてゐる、斯くて增税中止方針が變更された事は各方面に異常な反響を捲き起すものと注視されるに至つたが、藏相は增税計畫の具體化と同時に時局産業に配當制限を斷行せんとする決意を固めつつあるものの如くであり、明年度財政計畫の決定は注目を惹いてゐる

杉原産業の關山パルプ工場

年末に製品を出す

副業として樹脂を製造

杉原産業が臺東廳關山に建設するパルプ工場は十月二十五日に地鎭祭を行ひ、目下工事を急いでゐるが、内地に注文中の機械類も近く到着、年内に操作を終へ年末には製品を出す意氣込である、斯く早急に操業を始め得るところに非常な苦心努力が拂はれてゐるわけだが原料に使用する木材は臺東廳と花蓮港廳で既に内地製紙會社が二十年乃至二十五年を經なければ役に立たぬが、臺灣ならば四年で更新出來る關係上、原料の恒久性を確保するには何うしても臺灣樹に頼らねばならぬといふ見地から臺東廳の各所に植林した臺灣樹を植栽して行く方針である、而して針葉樹の中には松の如く脂を多分に含むものもあるので、之を以て樹脂を製造する計畫を樹ててゐる、尚化蓮港廳下の農場ではデリスの栽培を開始し漸次栽培面積を擴大することになつてゐる

臺北建築信組

十二日臨時總會

貯金頓に增加す

台北建築信用組合は本月十二日(土曜)午後二時大和町二丁目の新築事務所二階にて臨時總會を開き大和町二丁目二番地より同所へ移轉に伴ふ定款變更の件を附議した後二時より新築落成式を舉行することになつてゐるが、同組合の業務は時局に順應する貯蓄獎勵と相俟つて近來著しく進展し十月末現在組合員は百八十七人に達し昨年末に比し四十人を增加し去八月より取扱つてゐる國策の愛國貯金と大和町の全部及び京町の一部を擔當する國民貯蓄だけで約二百九十人、金額九千円に上つて居るが、十月末現在組合員、出資口數、金額、貯金、貸付金、借入金等を昨年末と對照すると

	本年十月末	昨年末
組合員	一八七	一三八
出資口數	七五三	七〇六
出資額	三七、六五〇円	三五、三〇〇円
内拂込済	一四〇、九二〇	一二七、七六八
貯金總額	四六、〇八八	三〇、七六四
内組合員	二六三、一二三	一六五、八六四
組合員家族及團體分	一七四、八六六	一三九、六二〇
貸付金	六六一、〇五九	五九六、七二〇
借入金	九九、七六二	一二二、七六四

即ち昨年末に比し貯金は十二万二千二百四円を、貸付金は六万四千三百二十九円を何れも增加し借入金は却つて一万二千九百九十二円を減じてゐる、尚右貯金の中には愛國貯金と國民貯金を含んでゐる

第二期米の 年内移出と麻袋

二百八十萬袋に對し

不足の虞はない

本年第二期米は九月以後さしたる風水害もなく晴雨適順、照込み申分なき爲め全島を通じ平年作以上を豫想され南中部に次で北部の蓬萊も既に出始め丸糯も收穫時期早まり既に初檢査を終つて三回ほど移出されてゐる、殊に蓬萊米は餅米が船腹輸送力と檢査の關係で出廻り遲延し内地に於ける端境カスレを濃厚ならしめ一期蓬萊の移出同期に比し二十九万袋の增産は一期輸送力カスレによる早喰ひと關東の標準減收の補給といふ點からみて大量化については樂觀し得るやうであるが、之等の移出より概算して約一円五十錢方高値を示し出廻り增加に連れ反動安の懸念がないではないが、船腹不足の爲め内地の需要期には島内安と逆行し内地相場に變態的高値が出ないとも限らず或は又戰捷景氣による需要增加の期待もあるやうである、尤も高値は需要を阻むにしても本期丸糯の生産見込百四十万袋として前年八十万袋合計二百八十万袋に達する所内の二期米移出は船舶次第で支障なき限り蓬萊二百万袋、丸糯八十万袋合計二百八十万袋にまるものとみられ之に要する包裝用袋は麻袋共販の手持と盡地に配給せるものを合せ百万枚に上り此の外に新袋の未到着百万枚及び少くも五十万枚の古袋は年内に到着する見込であるから差當り不足することはなからうとみられてゐる

正金銀行小異動

【東京五日發同盟】正金銀行では五日附をもつて左の通り人事異動を發表した

- 青島支店副支配人 金井 經彦
- 紐育支店副支配人を命ず
- 東京支店支配人代理 高田 良藏
- 青島支店副支配人を命ず

彰化郡下の 二期米は豐作

裏作には小麥を始め 亞麻蔬菜等を獎勵

彰化州彰化郡に於ける二期作は昨年十月の如き暴風被害もなく順調に經過してゐる、同郡當局では農業の事情に相適應し食糧自給の見地から小麥の栽培を始め亞麻蔬菜の自給利用に力を入れることとなつた

新一期米丸糯 一、五一五

新一期蓬萊米	六二、四〇七	一、一四一
同 州キロ入白米	一三、七一〇	
同 在來米	二、九六二	二三
同 丸糯米	一、六〇二	三四

新丸糯移出

四日千四百七十二袋

去四日基隆出帆長和丸に積込新丸糯一、四七二袋(内東京行一、二九八袋と名古屋行三五袋)、新一期蓬萊一、三九八袋及び四三七袋、名古屋行二五袋を積取つた、一期丸糯一、七七五袋を積取つた、二期米の移出累計は次の通りである

新一期蓬萊 一九五、〇八〇袋

好調裡に 下期の起債一段落

合計六億八千餘萬圓

本年中十一億は新記録

【東京六日發本社特電】本年下期に於ける起債市場は好調を續け十月迄の社債發行高は六億四千百万円に達した、之が月別推移は七月以後の積極的發行を映じて一億八千五百万円の成績を示し八月九千五百万円九月一億四千七百万円と順次發行を示したが、十月には當局の工作もあり甚しく有利に轉向し一億千四百万円の發行額を示した、右の外十一月に入つて政府保證へ臨時債二千万円の發行があつたので之と發行を豫定される滿洲國債二千万円、日本製鐵債九百万円を合算すれば合計六億八千六百万円となり、下期の起債界は右を以て大體一段落を告げるものと見られる而して右下期起債額と上期分とを合算すれば十一億円に垂んとする巨額に達し我國起債市場最高の記録である

殖産局長より 正市の善處方要望

倉庫收容力の不足に對し

取引、受渡の圓滑を期せ

時局の關係上登錄品の收容力に著しく減少を來してゐる折柄一、新米出盛期に直面して關係方面では種々對策を講じつつあるが、正米市場の買方一派は之を寄貨として一、二期米相場の軋轢に出で正米に反する高値に吊上げ甚だ好ましからざる事態を惹起する虞れあるに至つたので正市では既報の如く之が對策として、去る一日附を以て從來基隆高雄兩港に限られてゐた受渡場所を拡げ各倉分の間に日米受渡は受渡者より二日前に入庫し移出港迄の運賃其他諸掛一切の實費を差引くことにて新可、台北間倉庫倉庫に於ても受渡をなし得ることの對策を決定したが、殖産局に於ても事態を重視した殖産局長名を以て正市理事長宛左の如き要望通牒を發した、依て市場では直に各仲買人に通告した

移出米受渡に就ては、此際正米出廻期に於ける取引の圓滑を期する爲め、方法を講じて從來通り受渡を圓滑にすべき準備を整へ出荷者の不便を除くべきことを要望す

昭和十四年度の 豫算編成の骨子

時局生産擴充と銃後對策費

一般會計概算卅五億圓

明年度一般會計豫算については大藏省に於いて各省別に査定を急いでゐたが、この程大體終了した、その總額は約三十五億円で時局關係産業の生産力擴充に要する經費及び銃後對策等の新規要求が大部分を占め、方各省事務費、人件費等は大削減を受けてゐる、大藏省では引續き右査定による所要物資を調査の上目下企劃院に於いて立案されてゐる明年度物資動員計畫に照り合はせ近く省議を開いてこの大綱を決定し、各省との個別的折衝に入ることになるが、これによつて國民經濟の中心をなす國家の物資需要の總額が決定されることとなる、尚物資動員計畫は大體來る十二月末頃迄に一月に入つてから決定されることとなつてゐるので豫算と物資動員計畫との關係は整備を充分に決定したる後物資動員計畫生産擴充計畫と鄕物の需給關係に於いてこれを調整して實行することとなる模樣である

商工銀行の 支店長會議

商工銀行では二十日本店樓上に於て同行支店長會議を開催し列席各支店長より同行の營業方針につき打合せ等あり正午散會、各支店長は六日夫々歸任の途に就いた

朝鮮電力の社長 更迭

【東京五日發同盟】朝鮮電力では四日重役會を開催し池尾社長より社長を辭任したい旨申出があつたので後任に社長辭任の名論の結果同社長内藤熊喜氏を昇格せしめることに決定した

島内の 火災保險

七月の業績良好

昭和十三年七月末現在火災保險業績は契約高七万六千五十五件五億八千五百四十二万二千九百九十八円にて前月に比し二百一件一千八百十八万九千四円の增加にして更に前年同月に比すれば件數に於て二千五百五十一件を減少したが金額に於ては六千一百四十六万三千、四百十一円の增加を示し前年同月に比し一件一千八百二十三万九千百六十一件一千八百二十三万九千四百九十四円、四千件を加へた同期に於ける各社島内の契約高を示せば左の如し

會社名	件數	金額
大成	二、一七七	八二、二三五、六九八
東京	七一九	四九、二〇八、四八八
共同	七四〇	四六、四二六、四一三
三菱海上	一、七〇一	三五、九八八、九三〇
大正海上	一、四〇六	三一、八八五、三三〇
千代田	八、三三六	三一、〇四〇、八〇六
帝國	三、六八八	三二、二七四、四一八
大阪海上	三、四〇一	三一、一〇八、八〇六
日本海上	二、五七一	一八、六六三、九七〇
帝國海上	二、三九〇	一七、三一〇、七六六
日産	六〇二	一六、一一七、五三三
神戸海上	一、九〇七	一五、九八六、一二〇
扶桑海上	一、三一七	一五、六八九、六九一
朝日海上	二、四〇一	一四、二一七、三〇二
東京海上	六二九	一四、二一〇、四〇八
日本	一、四七二	一三、九四九、九三〇
太平	三、二六六	一三、九四〇、四三八
横濱	一、〇一〇	一三、四六八、四四四
大平海上	二、六八六	一二、二四〇、四〇七
明治	四六五	一一、三三九、〇九一
攝津海上	九二一	八、七九二、六七七
日本共立	二六八	八、六六二、〇〇二
豐國	一、〇二二	七、四〇二、七六三
東洋	八八六	七、二六八、九二一
富國	一、一七一	六、二六九、五〇八
辰馬海上	一、一三三	六、一五七、四七九
大北	四〇九	四、五六七、八二四
大倉	一〇七	二、三三五、四六八
昭和	二〇四	六二〇、六〇〇
尼崎海上	一六六	三〇八、七七七
東洋海上	五四	二九六、二二二
計	一六、〇四五	五八〇、四三〇、六九八

島内現株相場

	拂込	中値
臺銀	一〇〇・〇〇	九九・三
同新	七五・〇〇	七二・二
勸銀	五〇・〇〇	八九・七
同新	一二・五〇	二五・五
三和銀	五〇・〇〇	五九・七
同新	二五・〇〇	二八・七
同新	一二・五〇	一四・五
商銀	五〇・〇〇	三四・〇
同二新	三七・五〇	二四・〇
同新	一二・五〇	九・六
同工新	五〇・〇〇	四四・五
彰化銀	二五・〇〇	七・五
同新	一二・五〇	一九・〇
華南銀	二七・五〇	一四・三
府信銀	一二・二五	九・〇
大東信託	一二・二五	四・七
興業信託	一二・二五	
臺灣土地建物	五〇・〇〇	三五・〇
打狗土地	一五・〇〇	七五・〇
臺灣地所	一〇・〇〇	二一・〇
臺灣電力	五〇・〇〇	五二・三
同新	一二・五〇	一八・二
合同電氣	三〇・〇〇	三二・九
臺灣電氣興業	五〇・〇〇	六・〇
花蓮港電氣	一二・五〇	一七・五
同新	一二・二五	三二・〇
臺灣瓦斯	一五・〇〇	三三・三
臺南製冰	一五・〇〇	一七・〇
臺灣瓦斯	二五・〇〇	二二・五
臺灣煉瓦	五〇・〇〇	六二・五

	拂込	中値
同新株	一二・五	一七・五
臺南煉瓦	一五・〇	七・〇
臺灣軌道	二〇・〇	一七・五
臺北鐵道	二五・〇	五〇・〇
高砂麥酒	五〇・〇	五四・〇
臺灣倉庫	五〇・〇	二六・五
同新	一二・五	六・五
臺灣製鹽	四〇・〇	三三・五
東光株式	二〇・〇	一六・〇
臺灣製紙	五〇・〇	五六・〇
南製粉	一二・五	五・五
新高軌道	二〇・五	二〇・五
臺灣拓殖	一二・五	一二・八
日本拓殖	一二・五	三四・五
臺灣畜產	二七・五	八・四
臺灣肥料	一二・五	
臺灣製鹽	五〇・〇	四二・五
臺灣鑛工	二〇・〇	七・一
臺陽鑛業	四二・五	四〇・〇
同新	九〇・〇	一〇五・〇
基隆炭礦	二五・〇	六〇・〇
臺灣炭業	一五・〇	三一・〇
臺灣興業	一五・〇	九・〇
大正興業	二五・〇	一八・〇
大成火災	一二・五	四・五
合同鳳梨	一二・五	八・七
臺灣電化	五〇・〇	三六・〇
臺灣製竹	二五・〇	二四・五
同新	一二・五	五五・〇
臺灣織物	五〇・〇	一三・五
臺灣纖布	三七・五	三四・〇
花蓮港木材	五〇・〇	一八・〇
		一二・〇

同新	一二・五	六・〇〇
基隆船渠	五〇・〇	五一・〇〇
臺中輕鐵	四〇・〇	二二・四
勸業無盡	一五・〇	一七・三
南部無盡	二〇・〇	二〇・〇
中央市場	二〇・〇	二〇・五
臺灣苧麻紡	三〇・〇	二〇・〇
東海自動車	二二・五	一三・〇〇
昭和纖維	二五・〇	二二・八
東邦金属	五〇・〇	一二・五
日本アルミ	二〇・〇	二五・〇
同新	一二・五	一六・〇〇
南邦自動車	一二・五	八・〇〇
東邦人造	一二・五	四七・〇〇
同新	二二・五	
日東化學工	五〇・〇	一五・〇
臺灣パルプ	二二・五	二三・三
臺灣水産製糖	一二・五	一二・五
同新	五〇・〇	六一・〇〇
昭和製糖	一二・五	二一・〇〇
同新	五〇・〇	一九・〇〇
沖繩製糖	五〇・〇	二一・〇〇
臺東製糖	五〇・〇	五七・〇
新興製糖	五〇・〇	七四・五
南洋興發	一二・五	二九・五
同新	五〇・〇	三六・五
北海道製糖	一二・五	二七・〇
帝國製糖	五〇・〇	三二・〇
同新	一二・五	
南洋製糖	二二・五	

【備考】臺灣水産、臺灣興業、臺灣纖維、中央市場、臺灣纖物、臺灣電氣興業、日本アルミ、東邦人造、臺灣倉庫、東邦金属…

對支綿布輸出解禁

大綱決定、近く買上實施

蘇州、漢口の攻略により我が綿布も出來る限り第三國に振向けることとし、而して第三國向け綿布としての加工は來年春までの綿布は來年春までの途を始め人絹、毛織物等の對支輸出は促進される情勢となり南支とは密接な關係にある本島の綿布商らは輿地一般に綿布拂底を告げ居る實狀に鑑み輿地の秩序回復を待つて輸出再開に乘出さんと只管機會の到來を待ち焦れてゐる、支那向綿布の統制の實狀にあるが、円ブロック輸出統制のトップを切つた支那向け綿布は去る六月日本綿糸布東亞輸出組合によつて輸出を抑留し組合に於いて支那向けとして輸出すべき綿布を買上げることとなり、之が具體的處理に關し商工省貿易局では輸出組合、紡聯、綿工聯の三者間に協議を進めてゐたが、愈々大綱の決定を見たので本月中頃より愈々買上げ實行に着手し、支那向け綿布輸出禁止は解除されることとなつた

一、支那向け綿布は既成品については次の十五品種のみ組合に於いて買上げ、これを支那に輸出することとし、その他の綿布は出來るだけ第三國輸出に充當する

八枚朱子、五枚朱子、四枚朱子、ギヤバジン、綾綾、片毛綾、ネル、オランダネル、ガス毛生地三十分の二十細綾生地、上細綾生地、M・Aポプリン、ジエニー、ソフト生地、別珍生地、コールテン生地

一、支那向け綿布として仕掛中のものは綿工聯の集計數字不明であるが、既成品に準じて取扱ふ

一、組合にて買上げた支那向け綿布は支那向け輸出として許可する

一、組合にて買上ぐべき綿布は本月五日までに組合の指定する倉庫に搬入せざればその資格を失ふこととする

一、買上價格は査定委員(輸出組合、紡聯、綿工聯の三團體より選出)において決定するが、大體去る六月二十八日の原價採算を基準とする

一、組合は支那向け輸出として許可する、手續は輸出綿布統制規則の關係上物資需給調整局が指定して支那に輸出せしめるか、或は輸出商に委託して支那に輸出する模樣で、近く理事會及び總會を開催、正式決定する

一、尚滿洲國、關東州向け綿布は統制規定を更改する(組合として支那にて入札によつて輸出商に賣却し支那に輸出せしめるか…)更に別個に買上げを研究する

日鑛總會

年一割四分据置

【東京五日發同盟】日本鑛業では四日決算重役會を開き當期利益金處分案(配當年一割四分据置)を査定二十四日の定時株主總會に附議承認を求める

十月中の 臺北手形交換

昨年より多い

十月中の臺北手形交換所交換高は二万六千七十四枚、金額二千二百九十一万四千六百八十八円にして前月に比し九十二枚、七十九万八千二百八十一円を減少し昨年同期に比すれば一千八百七十七枚、百十四万九千二百八十円を增加して居る

銀行別	借方(支拂手形)	貸方(持出手形)
臺銀	七、五九一、一〇四	四、九〇七、〇七一
三銀	七、一九八、八六三	五、一六〇、一三三
臺商	四、八九二、四九七	三、七七三、〇二一
彰銀	一、三四六、七七九	一、〇二六、七六〇
勸銀	九三三九	四七、一六八
華南	七六八、二〇七	六六九、五七九
郵便局	一、一二六、八〇三	六六三、〇三八
計	二三、九〇四、六六八	二二、九〇四、六六八

尚同月中の不渡手形小切手のみにて五枚、七百円にして前年同月に比し三枚、四百七十八円を增加してゐる

外電(五日發 六日著)

株式社債

スチール株	六四弗八分五
アナコンダ株	三六弗四分三
工業株三十種平均	一五二弗一二
電氣五分半	五五弗二分一

爲替	
米英クロス	四弗七七仙
米日	二七弗七七仙
英日	一志〇二片
金塊	
倫敦市價	七磅〇六志一片
紐育買上値	三五弗
銀塊	
倫敦現物	一九片八分五
同先物	一九片一六分五
紐育現物	
棉花	
紐育定期先限	七仙八二
米綿前日比較印度貨換算	十錢安
印棉 同	二十錢安
小麥	
シカゴ定期十二月限	六四仙
五月限	六五仙八分七
七月限	六五仙二分一
砂糖	
キユーバ粗糖	二仙三二分五
紐育四號糖三月限	一仙〇四
五月限	一仙〇五
七月限	一仙〇八
倫敦定期十二月限	五志五片四分一
三月限	五志六片四分一
五月限	五志六片二分一

東西南北

卅餘年の歴史を持つ盛進商行は既記の如き事情で小賣部を廢止するに至つたが、同商行が今日迄に殘した足跡と緣故を一應紹介して置く必要がある▲今日獨立してゐる竹腰進一君、奧村雄三君それから村井房吉君、松原作藏君、逢阪住太郎君、中村敬一郎君の先代等は盛進の出身者である▲建成町にある盛進商事株式會社は中辻老が社長、逢阪治郎君が代表重役で、印刷と紙の卸しで相當に成功し年一割配當を續けてゐる▲又東京資生堂の販賣機關として昨年設立された資生堂臺灣販賣會社は資本金を共同出資し中辻老が社長になり石鹸其他の化粧品で相當の實績を擧げ年七分配當をしてゐる▲盛進出身者中村井、竹腰兩君の成功は殊に目立つてゐるが竹腰君は最近スフの織布と製絲並に以製造に乘出しその頭腦の冴えと成功の依つて來る所以が市井の話題に上つてゐる▲盛進の小賣部は廢止となつても納品部は益々大きくなつて行くそれに傍系會社や關係會社がふえる一方又盛進出身の成功者が段々ふえて行くところに力強い意義があり、それらを顧みると中辻老も決して氣を落すことはないのだ。

●商業登記公告

●株式會社設立 商號順新藥業株式會社 本店新竹州竹東郡竹東庄竹東字鉄碗字九五六番地 目的藥品賣買竝同業者貸付其他附帶事業 設立ノ年月日昭和拾參年拾月参日 資本ノ總額壹萬圓 一株ノ金額五拾圓 各株ニ付キ拂込ミタル株式ノ金額貳拾五圓五拾錢 公告ヲ爲ス方法所轄區裁判所ノ商業登記ヲ公告スル新聞紙ニ掲載ス 取締役ノ氏名住所竹東郡竹東庄竹東字鉄碗字四拾八番地 監査役ノ氏名住所竹東郡竹東庄竹東字… 代表取締役 林才… 存立ノ時期 右昭和拾參年拾月拾壹日登記 臺北地方法院新竹出張所

●保證責任 竹東信用販賣購買利用組合 (變更)理事選任 新竹州竹東郡竹東庄竹東字沙崙六拾七番地… 右昭和拾參年拾月五日登記 新竹地方法院新竹出張所

●保證責任 大溪信用販賣購買利用組合 (變更)理事… 右昭和拾參年拾月五日登記 新竹地方法院桃園出張所

株式名義書換停止公告

當行定款第二十二條ニ據リ來ル十一月十一日ヨリ昭和十三年十二月七日迄株式ノ名義書換ヲ停止候也

昭和十三年十一月七日

株式會社 臺灣銀行

大阪商船 臺灣航路

- ○基隆出帆(今日正午出帆)
- 神戸行 高砂丸 十一月十日 正午
- 同 蓬萊丸 十二月十日
- 廈門行 香港丸 十日
- 福建丸 十二日
- 廈門香港行 廣東丸 十六日
- 上海行 福建丸 十日
- 沖繩行 湖南丸 十四日
- 鹿兒島北鮮行 洞庭丸 十二日
- 蘇澳花蓮港行 大東丸
- 比律賓行 がんぢす丸
- 西貢盤谷行 めなど丸
- タワオ爪哇行 サマラン丸
- ◎高雄出帆
- 馬公行 盛京丸
- 香港行 廣東丸
- 東京直行 たるしま丸
- 其他詳細は基隆臺北電話五八五〇

近海郵船 臺灣航路

- 大和丸 中間寄港ニ付缺航
- 富士丸 十一月九日 午前二時
- 上海内地行 諏訪丸 十一月七日
- 香港歐洲行 伏見丸 十一月十九日

辰馬汽船 出帆

- 阪神・京濱・名古屋行
- 宮殿丸 十一月上旬

大連汽船 基隆出帆

- 大連直行
- 山西丸 十一月十二日
- 山東丸 十一月十九日 午後五時
- 丸一組

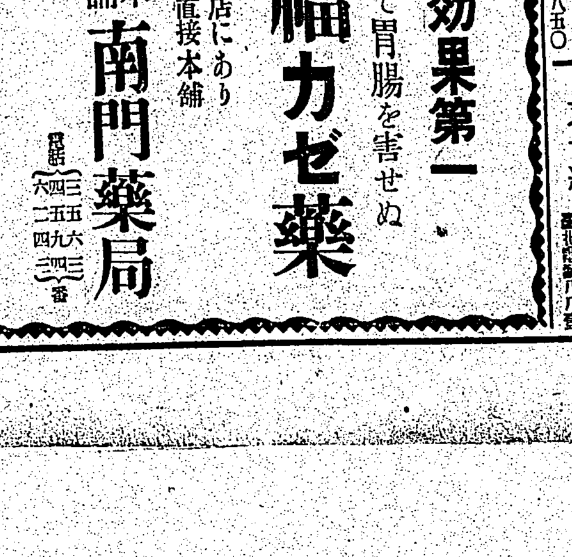

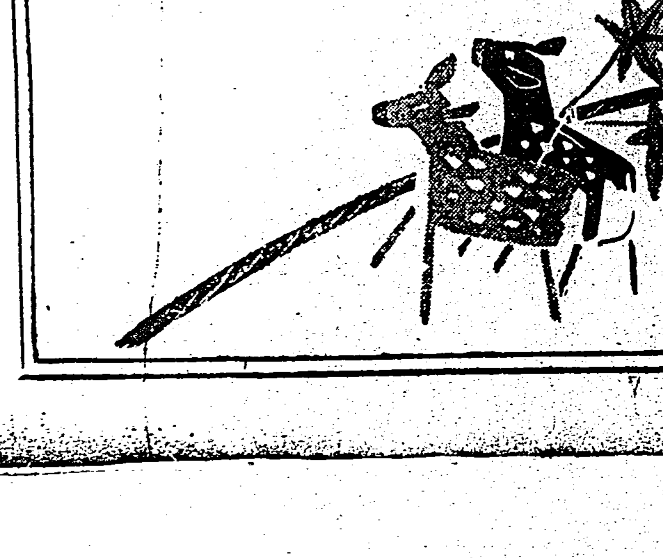

特許局發明展より

時局に鑑み政府では代用品に關する發明獎勵に力を入れ特許局の發明展も回を追つて出品物も内容も大いに向上して來た、十一月二日より十五日まで第六回發明展が東京丸の内東京商工奬勵館で開かれてゐる、寫眞はセロフアンの防寒カバー(右)大豆蛋白から造つた人造羊毛の洋服(左)

近衞關白と松花堂昭乘

井川定慶

松花堂昭乘の自畫像（山城八幡町　西村芳次郎氏藏）

一、豐臣の落胤説

山城八幡の社僧であつた松花堂昭乘が寛永十六年九月十八日（新暦十一月九日）に五十六歳でなくなつて今年がその三百回忌に相當するといふので、京都のお茶の〔宗家〕たる千家を初めお茶の人仲間ではいろ〳〵記念を新たにする催しが行はれ、他住近く記念の大茶會が石清水八幡の松花堂遺蹟で開催されることになつてゐる。松花堂といふのは昭乘が晩年に隱居するために造つた方丈の堂名であるが、彼自ら「松花堂」を別號として用ひてゐた。昭乘の若い時にも晩年にも「松花堂昭乘」と落款されてゐるのが多く、世間一般用ひてゐた資其〔茶器〕諸君などを總て「八幡名物」と稱し茶界ではとてもに昭乘を松花堂の名によつて呼びなし茶人仲間では殊に親しく稱揚珍重がることは既に御承知であらうと思ふ。松花堂昭乘はそれほど有名であるに拘らず其の出生については異説が多く一般には奈良一乘院門跡の坊官たる中沼左京の弟と稱されつつも、一方豐臣秀次の落胤であつたのではなからうかといふ説が可なり多分に信ぜられてゐる。話の由來はかうである。豐臣秀次は秀吉の養子となり遂に〔關白〕に進み其の權威の日日に加はるをたのみて却て惡行修らなくなつたのである。この際、石田三成等の離間策も加つて大閤秀吉のお叱りを蒙り京を逃れて高野山に閉々の日を送るうち遂に自刃するのであるが、其の側近に侍つてゐた女に懷胎されてゐたのが彼の松花堂昭乘だといふ。侍女は身邊の危難を惧つて逃れゆかりを求めて奈良一乘院門跡の坊官中沼家に身を寄せて男子を産むのであるが、世を憚つてそこの當主左京の弟として育成し〔九歳〕の時に思ひ切つて出家せしめ法衣の袖に隱れて成人せしめることを計り、山城男山八幡の社僧で高徳の聞え高かつた實乘の室に送つて剃髪せしめた、そして昭乘といふ名を貰くのであるが、昭乘は性來のよき天分の才能に惠まざる修練の磨きをかけ長ずるに隨つて學徳共に秀れて書道の奧義を極め風流の道にもすぐれるといふ有樣で其の名聲は一世に高くなつたのである。惡かくするうちに大阪は落城した〔豐臣〕に多年隱遁されてゐた狩野山樂は身を以て隱れ、この男山八幡なる松花堂の許に求める事となつたのである。松花堂はこれ幸ひと山樂について狩野派の畫法を習得し「當世一味」の妙法を修得することとなるのであるが、世人はこの豐臣の遺臣たる狩野山樂が松花堂を頼つたことを以て、松花堂が豐臣の落胤たるの故なりと臆測するのである。然し松花堂昭乘は寛永十六年に五十六歳でなくなつてゐるから天正十二年に生れてゐる筈である。もし秀次自刃の文祿四年に昭乘が奈良で生れてゐたのでは十一年の誤差を生ずる。また〔秀吉〕や石田三成に追放された秀次の落胤として、秀頼一派の豐臣に隱意を持つて山樂を庇ふことも考へられないかと思ふ。ふりかへつて松花堂の係累を讀むに彼は八幡の社僧として有名になつてから其の出生地や兩親の名を言ふことを好まなかつたといふ。憶にこのことが當時の人々に斯か疑惑を抱かしめ、それが更に臆測を逞しうせしめて昭乘が豐臣の出身なるがために細川家に縁り出生を秘したのであらう、然も秘命の秀次の落胤であつたのではあるまいかなどと假説が發展したかと思はれる

產卵率を二倍にする 有利な點燈養鷄法

今が卵價のよい時

養鷄上、十一月は一年中で最も卵價の高い時であるから、點燈飼育と飼料配合によつて產卵を促し有利な販賣をすることが大切である。點燈養鷄の成否如何は設備の合理的なるか否かによるものであるから、十分なる研究と思慮なる準備を以て着手することが肝要である。即ち光源燈の位置光力の適

不適 等は直にその成果に影響するもので、光源燈としては石油ランプ、ガス、瓦斯燈があるが、電燈を使用するのが作業上便利で、また安全である。照明燈の光力及びその數はその鷄舍の大きさその他により異なるが、一番適當なのは強力の電球を使用するよりも稍弱い電球を數多く用ひた方が利用される有効面積が多いので、四〇ワットの電球を單位として、電燈の數は床面積三・〇〇坪で除した數を四捨五入したもので決める。光源燈の位置は舍內の前面の壁際より棲架台の前後との中間で、床上五、六尺に配して飼料槽、飲水器、產卵箱等が十分明るく、また二階以上の

電球 を使用する時は各燈間の距離はこれより幾分二光が殆分重なり合つて萬遍なく明るいことが必要で電球に反射笠をつけなければならない。點燈時間は若鷄に對しては短時間、老鷄には稍長時間するが安全で、その所要時間は大體活動する時間にて決め、若鷄は十二、三時間、老鷄は十四五時間とし、點燈時間の短縮または延長によりこれを考慮して決する。其の方法は日の出前に點燈する法、即ち朝の點燈は照明時間中を最もよく有効に利用出來、成績も良い。その他、夕暮より夜半、日の出前と夕暮との二回及び終夜行ふ等、夫々特徴をもつてゐるが、いづれにしても點燈を開始するに當つては急に行はず

毎日 廿分位づつ延長して所定の時間に達せしめ、また點燈廢止の際も漸次短縮しなければならない。飼料は無燈の場合と大差なく差支なく、產卵率を考慮して配合し、粉餌は不斷に給與、粒餌は數回中に撒布して成るべく運動を促すがよい。殊に冬季の運動は產卵に好影響を與へるものである。點燈の効果は開始後二、三週間目より現はれ、次第に產卵數を增して三ケ月目頃が最も効力多く、無燈のものの約二倍の產卵を示し、平均一五〇－二〇％は增產する。尚當產試驗場に於て十月一日より十一月二十八日に至る間毎朝四時乃至四時三十分より

夜明 けまで一區約四坪の室に百燭光電球一個を床上約九尺の位置に點燈した成績によれば、對照區の產卵歩合一五％に對し、點燈區は三八％と二倍以上の好成績を示してゐる

〝澤庵も軍需食料だ〟 うまく造て戰線へ

、愈よこれから製造期

〝澤庵も軍需品だ〟いよ〳〵この兵糧漬食料製造期に入つたが、澤庵用大根の乾燥法には、葉付乾燥と姿切乾燥との二法があるが、關東地方では殆ど後者が行はれてゐる。即ち大根を葉の着根より五分乃至一寸位根身をつけて切取り、皮を剥かぬやう綺麗に洗滌して

乾燥 に着手するもので、夜間の掛掛け其他に不便にならぬ樣適當に乾燥架を設け、寒氣甚だしき時は濕度の所を選ぶ。大根を吊すには太く長いものは上方にこれに反するものは下になるやう、七－八本位で連を編む。乾燥の大體の標準は次の如くである

乾燥日數	食用期	米糠用量	食鹽用量
五－六日	一一－一二月	八・五升	二・〇升
七－八	一－二	七・五	二・五
九－一〇	三－四	七・〇	三・〇
一一－一四	四－五	六・〇	四・〇
一六－一八	六月以降	四・〇	六・〇

（乾燥日數は晴天のみの日數）また乾燥大根の曲り具合による場合は（イ）干大根の首尾兩端を持ち弓形に曲げても切斷せざる程度のもの（四斗樽一本に鹽二升五合）（ロ）干大根の首尾兩端を持ち圓形に曲げても切斷せざる程度のもの（同二斗五升）（ハ）干大根を圓形に曲げ結んで一重結びにするも切斷せざる程度のもの（同五升以上）

米糠は新鮮な無砂掛きの粗糠を用ひ細粉なるものがよい。鹽は長期貯藏のものは下等鹽（苦汁含量多きもの）を使用すれば貯藏力を增し變色せず齒切れよく、醱酵することが遲いが

反對 に短期貯藏のものは下等鹽で漬込めば風味が惡いので上等鹽を用ひるがよく、二升以下の鹽で漬込むには內地一、二、三等鹽を用ひるがよい。次に澤庵漬の收良を最も必要とするは色澤、風味の二點で前者にはオーラミン、黃柏、梔實、紅花の廢物等を用ひ就中オーラミンが最も多く使用されるが、有害なので多用してはならない、その適量は四斗樽一本につき五、六匁、黃粉は一五匁、梔子實は一五匁で、尚、梔實を用ひた時は直に食用に供しないと變色する風味增進には河砂

海砂 或は米糠を多量に用ひ、また砂糖、飴、味淋、大豆粉、サツカリン等を用ひる。使用量は四斗樽一本に赤砂糖一五〇－二〇〇匁、飴一升、味淋二－四合であるその他硝子の心葉の陰乾せるもの、柚の皮の乾燥したもの柚子、昆布等を使用する

漬込方法は先づ漬込直前熱湯で樽の內部を消毒し、冷却後四斗樽一本に普通干大根一六貫を漬込む。一樽につき大根葉の外葉を去り陰乾して半乾燥したもの八〇〇匁乃至一貫匁を用意し蓋葉とする並べ方には秋刀魚漬（交へ漬、直漬）並行漬（十文字漬）斜面漬（鶴漬）などあるが、何れによるも差支へなく、要は

大根 と大根及び樽の間に隙のないやう詰込むことであるその他、鹽、米糠、調味料は各層毎に使用すること、干大根に大小ある時は大なるものは下部に、小なるものは上部に漬込むこと、蓋葉は上部大根一列位重ね程度の厚さに盛ること、重石は短期貯藏のもので一八貫位、貯藏期間の延長に從ひ重石の量を增加すること、水揚り後も最後迄重石を緩めないこと、等が肝要である。貯藏場所は短期貯藏のものは關係少いが、長期貯藏のものは溫度變化少く乾燥せざる冷暗なる場所が良い

北支觀の誤謬（中）

國破れて山河あり

經濟學博士　楢崎敏雄

日本では宣撫工作に骨折つて居る。勿論必要なことで大に效果を擧げねばならぬが、敵は又敵で如何樣な宣傳をやつて居ないとも限らぬ。當方として大に苦心の存するところであるが、更に角抗日政府の相當徹底した民衆を相手にする場合もあるから、之又卒急な效果を期待するとすれば、期待する方が無理である。夫から又日支人間に國民性の相違はあつても、人情として自ら共通點もあらうから爲政者としては斯る點も考慮せねばなるまい。事變以來非常な勢を以て渡來しようと云ふ日本人が北京其他に增加して居る樣であるが、夫等の人々は北支へ赴く前に先づ十分に彼地の事情を調査研究してから出掛けるべきだと思ふ。例へば向ふに住む日本人相手の若な飲食店も大分出來た樣であるがあまり感心したものは無い。それから浴衣かけや細帶で北京の町を着流で歩く日本人も見かけるけれども、之等も徒に敵を作る所以では無い。相手が無智であればある程相當の資格を以て最初から大がかりに出る事も必要かと考へられる。例へば又日本人の經營する諸學校や小學校も相當に外觀を整へるがよい。精神力だけでは不可ないのではないかと思はれる

×

北京の町には洋館造りも尠くない、ホテルへ泊つて乘る遊覽バスなども一寸便利である。即ち朝九時頃、日本人の泊つて居さうなホテルや旅館を廻つて、遊覽客を乘めて、大體滿員になつたところで走り出す。料金も五圓程度で紫禁城、北海公園、萬壽山、碧山、玉泉山、天壇などを遊覽する。日本語の少し話せる支那青年が案內役である。紫禁城を見るだけでも本來なら優に數日を費さねばならぬ、一、二時間の遊覽では唯皆目なる陳列品の數多きに目まぐるしく接するに過ぎぬ

×

紫禁城は約五百年前の建築に係るものであつて、曾ては四百餘州に號令した大本山であるが、今は主もなく約二十九年間閉鎖されて居る。宮城は南半は天子の政治に宛てられた外朝の諸大殿、北半は宮廷の起居された內廷である。現在は外朝の諸大殿は古物陳列所、內廷の諸宮殿は博物館として物珍らしい古い時代の內外の諸物を陳列して居る。清朝乾隆帝の妃の遺品などもある。説明に「香妃初めて中原に入り、戎衣行樂の圖」とあつた。現代的な美人であられる。宮城の陳設等は甚だ簡陋に大理石を使用してある。處々の中庭は名も知らぬ雜草の繁るに任せてある。誠に「國破れて山河あり、城春にして草木深みたり」の感である

×

次でバスは北海公園に廻る。通池が多く、池畔に茶亭もあり、支那服の娘が遊逸して居る。日本の宮城は相當なものが少くない。矢張り日本と同樣に綺麗にパーマネントなど掛けて居る。公園の風致は格別の人工もなく自然的であるが、大ざつぱであつて、北京式の古比谷や何の造形も無い上野などよりよいと思ふ。一體に滿洲や支那や大陸の風物に比較して、日本のそれは如何にも小規模であり、それも自然的の場合はよいが、人工的に左樣であるのは、堪へられない。ダンスなどにしろ日本で見る場合に姿に小細工を入れて足をチョコチョコ動かして惡達者に踊つてるのを見ると嘔吐を催す、矢張りあれは西洋風又は大陸的に音樂に合して悠揚的に歩いて居る方が愉快でよい

×

北海公園から北京の西方約十粁の萬壽山に馳せる。之は西太后の離宮であつて、乾隆帝の離宮に係るものであるが、後年西太后が巨費を投じて修築したものである。中央に大湖があり、水を湛々と湛へ岸には遊は無く小魚が群泳んで居る。池畔に宮殿が趾に依り色とりどりに築き立つて居る。湖畔に萬壽山ホテルがあつて宿泊夜など此處に泊つたなら興趣は蓋し云ひ難いものがあるであらうと思はれる。湖畔の旗亭は簡單な支那料理を提供する。我々が行つた時には大阪邊の商人と思はれる子供連れの客が大聲を出してヤキソバを注文して居たが、ボーイは見當が付かない風であつた

×

[illegible]を出て[illegible]山をまはり、玉泉山に赴く。閑靜な處であつて白松の大木などあり、天下第一泉と云ふ。元來支那は水が惡く生水は飲めないと云ふことになつて居るが此處だけは飲めるが文字通り清冽であつて我等も試飲して見た。次は最後の目的として天壇である。之は天子が祭天の儀を執行されたところで規模宏大、北京外城の南側に依り大理石[illegible]て居る（つづく）

硝子戸を診斷する

一體どんな科學的性質を持つてゐるか

寒 さに向ふにつれて硝子戸越しに縁側の陽ざしが親しまれて來ますが、さて硝子戸はどんな科學的性質を持つてゐるのでせうか、季節の話題として

硝 子は透明で、すべての光線を透過させるやうに見えます、事實厚さ三・一三ミリの硝子は九〇・八パーセントまで光線を透過するといはれてゐます。例へば「西の內」といふ障子紙に比べてみると、厚さ〇・一三ミリのものが僅かに三〇・二パーセントしか透過しませんから約三倍の明るさを持つてゐると云へるのです

以 上は肉眼に見える光線の話ですが、太陽から降く光線には肉眼に見えぬいはゆる不可視光線があります、この不可視光線を硝子は透過するでせうか、人間の健康を保持する上に必要缺くべからざるものとして喧しくいはれる不可視光線の紫外線の殆分は硝子を透過するのです

し かし波長二九九から三〇二ミリミクロン（一ミクロンは千分の一ミリ、此のミクロンは千分の一がミリミクロン）までの最も大切な有效紫外光線は窓硝子に吸收されてしまひます。これは硝子を製造する際の熔融容器の鐵分と硝子の主要成分たる珪砂に混つてゐる鐵分が、硝子に青味を帶びさせる爲で、このやうな硝子戸の中では日光浴したところで殆ど效果はなく、日光消毒も意味をなしません

し かし有效紫外線を透過する硝子――つまり鐵分を出來るだけ排除したもの――は高價ではありますが、幾多製造されて居り、優秀な石英硝子になると九〇パーセントまで有效紫外線を透過します。この種の硝子で作つたサン・ルームは效果的なことは保證されますが、往々都會で煤煙の多い場所は空氣中で既に有效光線が吸收されてしまふ恐れが十分にあるので、折角の石英硝子も無駄になる場合がないでもありません

紫 外線と逆に波長の長い不可視光線、赤外線及び熱線に對しては硝子の透過度はなかなか良好で六〇パーセントから八〇パーセントに達してゐます。元來硝子は熱の良導體とは云へません、熱線をこのやうにやすやすと透過させるので、ガラス自身が溫まる前に室內の空氣が溫まります。これが壁ならば壁が一旦暖りその溫かさが空氣に傳導するので、時間に於て非常な差があります。このやうに採光便利な硝子戸も一度夜間になると室內の熱線はどん〳〵室外に出て行く結果になります

冬 季大きな硝子戸の部屋の寒いのはこの故です。從つてカーテン、板戸を併用するか、重窓にする必要があります。硝子も四パーセントの鐵分を含ませれば熱線を殆ど不透過にしますが、青味が濃くなり、明るさを大いに減殺してしまひます、若し明るくして熱線だけを透過させぬ硝子が發明されれば冬の暖房は餘程經濟的になりませう

プロテインは人體に必要

ヴイタミンといふものが如何に人體にとつて必要なものであるか從つてまたわれわれの日々攝取する食物のうちには如何にヴイタミンが含まれてゐなければならないかといふことについては、今日既に凡ゆる人が知り過ぎる位、知つてゐると云つてもよいであらう。

しかるに、このやうにヴイタミンの重要性をよく承知してゐる人人のうちでも、果して何人が、既に早くから知られてゐた有名な榮養素で、且つまたヴイタミン同樣に、人體の成長或は生命そのものにとつてさへ必須のものとされてゐる炭水化脂肪プロテイン（蛋白素）の重要性を知つてゐるであらうか？

一般にアミノ酸といふ名稱で呼ばれてゐるこのプロテイン物質は、ヴイタミンと同樣、われわれの日日の食事にどうしても缺くことの出來ない榮養素である。或はヴイタミン以上に必要であるとさへ云へるかも知れない。ビフテキ、チーズその他種々の蛋白質食物の中には、その云はばエッセンスと云つた恰好で、このアミノ酸が多かれ少なかれ含まれてゐる。

このアミノ酸が人體の成育に對してどのやうな關係を有つてゐるかといふ問題は三十年の長きに亙つて研究を續けられて來たが、それが初めて實を結んだのは一九三〇年、アメリカのイリノイス大學教授、ローズ博士の研究に於てであつた。

極く近年までは、かかるプロテイン、すなはちアミノ酸物質としては、ただ三つの物質、トリプトファーン、ビシーン、及びヒスデイーンの名が知られてゐるのみであつた。しかるに、種々の動物實驗の結果は、所謂純粹アミノ酸中には、更にそれ以外の多くの物質が含まれてゐることを明らかとさせるに至つた、かくしてローズ博士の研究は「人體に缺くべからざる榮養素」としてのアミノ酸に丁度十種類があることを發見したのである。それはすなはち前記の三つ以外に、フエニラニーネ、リユチーネ、イソリユチーン、トレオニーン、メチオニーン、ヴアリーン及びアルギニーンの新しい七つである。

ローズ博士は、更に以上の發見に附隨して、人體の成育そのものに關しては別に必要でないアミノ酸をも、十一種類發見することが出來た、但しこの種の物質のうち、既に十二種類だけは以前から知られてゐたものである。かかるアミノ酸中には、以前から代表的アミノ酸として知られたシステインがあり、それは、人體の必須榮養物たる盛名を夙くから有してゐたものである。

新刊紹介

▲富士（十一月號）巨匠（[illegible]）與謝野晶子と佐藤春夫（[illegible]）等（一冊二十錢東京市杉並區阿佐ヶ谷六ノ二四〇富士社發行）

▲[illegible]（十一月號）（一冊五十錢[illegible]發行）

文藝春秋　時局增刊14　特價四十錢

武漢三鎭・廣東鎧袖一觸!! わが攻擊作戰の猛威を語る座談會

出席者　陸軍中佐 福山寛邦　海軍中佐 細谷資芳　陸軍中佐 松島慶三　津久井龍雄　大石基　山縣初男

バイヤス灣より廣東入城まで　高田稿一

決死上陸から皇軍入城までの觀況目錄!!

古莊幹郎論

鹽澤幸一論

稀代の秀才にして作戰屋たる古莊中將、對支作戰の鹽澤中將の面目躍如!!

南支特別讀物

◆廣東派將領の悲劇　橘善守

◆廣東陷落と世界の論調◆

廣東軍政府　藤田榮介

バイヤス灣の海賊　村松梢風

黃埔軍官學校　竹內夏積

漢水の血戰（支那合戰記）　大場彌平

明石元二郎（スパイ物語）　木村毅

南支航行遮斷線……横山中佐

東亞の文化提携　法學博士 鵜澤總明

東京市麴町區內幸町　文藝春秋社　振替東京一七六〇三

現地報告

漢口・廣東　陷落記念特輯號

難民行（小說）　李如雲

支那難民とこれを救ふ神の如き皇軍の姿を描いた小說　菊池寛氏推薦の雄篇!!

香港現地通信　和久田幸助

◆抗日支那財政の現狀（上海報告）　大橋於菟次郎

◆時局漫畫傑作集◆

銃後の秋を傳ふ!!

田園秋景　相馬御風

東京の秋　岡本かの子

廣東陷落の意義　神田正雄

英國今や三思せよ　横田實

漢口陷落 その後の蔣介石の抗戰能力　大場彌平

◆日支融和の大移民　耳嚴

◆香港より重慶迄　毛仿梅

◆獨墺合併の日の印象　宮本璋

支那側從軍記

金輪峰下の激戰（報告）　石西民

日軍陽新に迫る（新華日報）　陸詒

南支作戰とソ聯（相次ぐ敗戰の色に困り拔いたソ聯のあがき）　竹尾弌

銃眼　三枝博音　片山敏彦　池內友次郎　大熊信行　福田保之助

ソ聯脫走兵にロシアを訊く座談會

赤軍士官 ナハロフ　赤軍兵士 イワノフ

張鼓峰事件の時脫走したソ聯兵を中心に朝鮮思想家達の座談會だ!!

衛生と美容のために

クラブ美の素石鹼

皮膚の健康を增進する

優秀な殺菌性能を誇る[illegible]脂肪酸のクリーム狀の細泡が、毛孔のなかから汚れた膚を清潔淨化する美容と衛生に缺かされぬ石鹼です……

麗人莊（114）

竹田敏彦作 伊勢良夫畫 （禁上演）

娘は知らず（三）

「ね、お母さん、私達にだけでもほんとのことを教へて頂戴……」

葉子は、重ねて訴へるやうに眼を上げた。

「だつて……だつて、それに違ひないんですもの……あんた方のお父さんは、立派な學者だわ。それがどうして嘘だといふの……今にこちらへお歸りになつたらちやんと、あんた方のお父さんとして、これからは一緒に、樂しく」

葉子は縋るやうに言つたが、葉子は皆まで聽かずに

「嘘！私そんな嘘に乘らない。そんな人、私のお父さんと違ひます……」

詰るやうに母を見上げた。

葉子は、今まで、咲き匂ふ花園のやうに、絢爛と輝いてゐた明日の幸福が、瞬間にして、わが娘のために、根こそぎ揉み潰されたやうな氣がした。

「ぢや、あんたは、自分のお父さんをお父さんだと思つてくれないの……これほどあんたを愛してゐる、母さんの言ふことを信用してくれないの……」

母は、今にも泣けさうになるこころへ、切なげな聲を顫はせ……娘の頑固を恨むやうに口……その時、緋紗子が、初めて顔を上げて母の顔を……つ激しい悩みの色を、ち……と思つてゐないわ。ね、だから、もうそんなこと言はないで……子の方へ……今夜のことなんか、もう何……」

葉子を押へるやうに窘めた。と、葉子の兩眼に見る見る涙が溢れて、

「私、そんな意味で、言つてるんぢやないわ……例へ何んな貧乏な人でも、つまらない人でも、私はほんとの……ほんとのお父さんが知、知りたいの……」

言ひも終らず、わつと聲を立てて、その場に泣き崩れてしまつた。それは自分の幸不幸を度外にして、ひたすら眞實の父を慕ふ、子の切なる純情の涙であつた。

「栞、葉子さん……」

葉子は、はつと打たれる思ひで思はず叫び寄つたのであるが、呼

他の人ならいざ知らず、大原徳三郎の名を、何うして父の名として打明けられやう。

「葉子ちやん、堪忍して……」

葉子は、喉元まで出た詫び言葉を、瞬間、ぐつと押しつぶして

「母さんは、母さんは……お前にまで信用されないの」

そのまま、ハンカチを出して、啜り上げてしまつた。そして、

「誰か……誰か、そんなことを言つて、お前達を……」

切なげに、しやくりあげた。

「お母さん、かんにんしてください……」

緋紗子は絶え入るやうに縋りて、

「水野さんのお父さんが、出征中を仰言つたのです。それで葉子ちやんが氣にかけて、濟みません」

葉子は額を上げたが

「昨日や今日のあの人が、どうしてそんなことを知るのですか……」

「だつて……」

葉子が訴へるやうに

「あの人も、母さんからは朝倉博士の令嬢だと聞いたのに、それが大嘘だつたと仰言つて……」

「まあ……そんなひどいことを……」

葉子は、はつとしたが

「いいの、今にお父さまが歸つていらしつて、あなた方の身分もはつきりすれば、そんな言ひがかりを言つて、約束を破るやうな人でなく、……もつと……もつと立派な、立派な縁談が……」

葉子は、なだめるやうに言つたが、ふと、いつか水野の病床で、宮崎清造に會つたといふ葉子の話を思ひ出して、思はず身をこはした。

ラヂオ

朝 【七・三〇】朝の挨拶、ラヂオ體操、朝の音樂（レコード）獨唱…ハインリッヒ・シユルスヌス 一、セレナード（シユーベルト作曲）二、思ひ出作品二〇ノ一（シユーベルト作曲）

【八・〇〇】ニュース

【八・〇五】國史講座（臺北）人の傳記と歴史（第二六講）上杉謙信 加藤俊男

【九・四五】家庭講座（第一講）常岡一郎

【一〇・一五】家庭料理獻立（臺北）家政女學校龍秋子案（臺北のみ）一、鮭クリームとち 二、海老卵しめ清汁（臺中のみ）一、栗の含め煮種子味噌かけ、二、鯛汁…臺中高女三井麗子案（臺南のみ）（臺南高等女學校中村宗太郎案）

【一一・〇〇】肉豚取引相場（各局）日用品小賣値段（各局）商業紹介事項（各局）

【一一・二〇】臨時官廳ニュース

晝 【一一・五九】正午の時報（東京）公示事項知事項（各局）局報（各局）午後の放送番組發表（各局）

【〇・一〇】晝間娯樂時間（レコード）

【〇・四〇】ニュース

【一・一〇】蓬萊正米相場

【一・四〇】ラヂオ體操

【三・〇〇】ニュース

【三・三〇】福建語ニュース

【四・〇〇】蓬萊正米相場

【五・三〇】ニュース

【五・五五】コドモのニュース（臺北）辛小（三年）川見不二雄

夜 【六・〇〇】子供の時間（大阪）音樂劇「一寸の荒鷲」作、大阪音樂協會、伴奏―大阪ラヂオ・オーケストラ

【六・二〇】子供の新聞（東京）

【六・二五】講演（東京）戰爭と郵便…三井高陽

【六・五五】カレント・トピックス（東京）

【七・〇〇】子供の時間（臺北、臺南）童話劇「安壽と厨子王」森鷗外作（第一回）愛國兒童會

【七・〇〇】子供の時間（臺中のみ）臺南文團第一回時の兵隊さんへ…臺中家政女學校本間澄子、後藤彦子、他

【七・三〇】ニュース

【七・二〇】特別講演（東京）失明傷痍軍人寮並失明傷痍軍人教育所の開設に當りて…傷兵保護院業務局長持永義夫

【七・四〇】講演（東京）長期建設と國家總動員…文部大臣男爵荒木貞夫

【八・〇〇】吹奏樂と軍歌（東京）陸軍戸山學校軍樂隊、指揮隊長大沼哲

【八・二〇】ラヂオ時局讀本（東京）II蒙文ブロックの巻（上）

【八・四〇】箏曲（大阪）

【九・〇〇】ラヂオ・ドラマ（東京）

【九・三九】九・四〇時報（東京）

【九・四一】ニュース解説（臺北）

【一〇・〇〇】福建語ニュース

【一〇・二〇】放送局編輯ニュース、新聞社提供ニュース（各局）公示事項知事項（各局）局報（各局）明日の放送番組發表（各局）

【一一・〇五】英語ニュース

【一一・二〇】北京語ニュース

【一一・三五】廣東語ニュース

【一一・五〇】馬來語ニュース

【〇・〇五】國語ニュース

家庭料理獻立

臺北・午前一〇時一五分 臺北家政女學校 龍秋子案

「鮭クリームとち」材料＝鮭切身五切、キャベツ小さい葉五枚位、鹽、胡椒、調味料、ホワイトソース約一勺（コップ一杯位）ホワイトソースの材料及分量、バター八瓦（親指大位）メリケン粉バターの目方の一倍牛乳二瓦（大匙輕三杯位）水一・五勺（コップ七分目位）牛乳二〇一五〇瓦（大匙一杯―四杯）

「海老卵しめ清汁」材料＝卵三ケ、芝海老十尾、三ツ葉少々、鹽茶匙一杯、醤油、調味料、出汁八勺（コップ四杯半）

晝間娯樂

臺北・午後〇時一〇分 平岡養一

▲木琴獨奏 ハンガリアン・ラプソディ第六（リスト作曲）

リストの百六十餘曲といふ夥しいピアノ曲の中にも、この曲ほど有名な又愉しい曲はありません。最近ではディアナ・ダービンの『オーケストラの少女』の中に現はれましたので、誰も知らぬ人もない程人氣を集めてゐます。この曲はハンガリア人としてのリストがハンガリアの山野を流浪するジプシーやマジャール人の樂しい情緒や又極端に野性的な狂暴さをもつチヤルダッシュといふ舞曲を採り入れてこれを極めて自由な形式に盛り上げた十五曲から珠玉のピアノ曲に編纂したものであります。特に傑作とされてゐるのは第二と第六そして第十二番であります。

▲ギター二重奏 赤い翼（ミルス作曲小倉俊編曲） ユーモレスク（ドヴォルザーク作曲・小倉俊編曲） 小倉ギター二重奏團

▲ヴァイオリン獨奏「金婚式」（マリー作曲） ジョスランの子守唄（ゴダール作曲） ロバート・ポラック

▲管絃樂 森の鍛冶屋（ミカエリス作曲） アメリカの巡邏兵（ミーチャム作曲） 中央交響樂團

どちらも洋樂の入門書みたいに謂はれてゐるお馴染みのものだけに下手にやられたら安つぽくて堪りませんが、之は本格的な演奏であります。

吹奏樂と軍歌

東京・午後八時〇〇分 陸軍戸山學校軍樂隊 指揮隊長 大沼哲

一、行進曲「榮光の空」（石田一郎作曲）

二、軍歌「武漢陷つとも」（栗村市作詞・杉山長谷夫作曲）

捷ち戰に榮光をのせた空を謳ふ 我軍は勝てり既報に戰線ここに二千軒將士の士氣は彌揚り、新政權の基礎なりて建設戰は始まれり、いざや兵隊さん殘る敵武漢陷つとも途遠し。我軍は勝てり時局にされども殘る思想戰八紘以て宇となす我等が理想實現の建設戰は始まれり、いざや兵隊さん赤き敵、武漢陷つとも途遠し 我軍に勝てり時局にされども猶く征途に旗吹き作ら默はん、我等が子孫安定の建設戰は始まれりいざや忍ばん苦り難を武漢陷つとも途遠し

三、行進曲「國の護り」（平尾貴四男作曲）

力強い勇壯な行進曲

四、軍歌「長江行進曲」（堀内敬三作詞作曲）

護國の兜に日の御旗、正義の劍打ちかざし、進むただ中雨と降る彈丸の雨、長江の流れをたたへつつ水は滔々濁流に流れてつづく水の山と河長江の空漲るなし立つて凱び祭つ、戀の燃に血も沸る眠る間もなく装甲車輛は躍るかへす父の文陰に故郷を偲ぶとき、泥のみち重い、ハンドル握りつめ行く手の暗に木魂する敗殘兵の銃の音 再び砲車も汗みづく將兵の野山分けゆけば、和しき手柄所るぞと機上の人に翔る哭、しばし憩ひの草の上また湧み（誇りひびく凱歌、すはやと銃を執つて起つ（下略）

五、前奏曲（大沼哲作曲）

昭和八年十一月二十二日皇太子殿下の御降誕を祝し奉つて謹作した莊重な前奏曲である

講演（東京六・二五）

「戰爭と郵便」 三井高陽

氏は國際交通文化協會會長、三井鑛山監査役をされてゐます

現在の支那事變に徴してみても軍事郵便の重要なる意義は誰しも等しく認めるところであらう。近代戰に必要な軍事郵便について歐洲殊にドイツに於ける沿革を瞥見したいと考へる。

軍事郵便が本格的に一つの機構として成立したのはプロシヤを以て嚆矢とする。その最初は傳騎兵で五年であつた。七年戰爭やバイエルン王位繼承戰役では野戰郵便局が開設され一八一三年の自由戰爭には各軍團に一つ宛の野戰郵便局が附屬し、その業務に從事するものは本國に於ける郵便吏員より召集して軍團の指揮下に勤務した。これ今日の軍事郵便制度の根本を爲すものである。歐洲大戰に至るや通信技術に劃期的飛躍を遂げた大本營に附屬する軍郵便局長以下の官吏も大規模且つ整然たるものであつた。その命令系統は最高郵便長官としてその下に數人かの高級郵便監督官が居り、各部隊に配屬官を配屬、すべて總司令官の手足となつて一切軍の組織に準じた。從つてその從業者は一切軍律を以て取締をうけたものである。

以上はひとりドイツの例のみを擧げたがフランス、イギリス其他の諸國も夫々その組織を持つた。そして大戰中ドイツの野戰郵便從業者は最も多いときは軍部に在るもの五、一一五名、軍部外の補助人員を合すれば一二三、四六名を算へ、戰爭では九六〇名、取扱郵便物數は大戰一八〇億（戰爭では一億〇一三八萬通）であつた。

子供の時間（臺北七・〇〇）

童話劇「安壽と厨子王」（森鷗外作、第一回） 愛國兒童會出演

十四になる安壽と十二になる厨子王をつれて母親は筑紫に行つて居る父親に會ひに遙かに遠い旅へと出て、越後の春日を通つて今津といふ處へ出る道まで來た。日は暮れようとするのにこの土地では人買ひが出沒するので他人は一切宿泊させないと云ふ。そこへ男がやつて來て親切に一宿の世話を提供して西國へは船路によれと欺へ、親子別々の船に乘せ西、東へと別別に出帆する、その男こそ人買ひなのであつた。

特別講演（東京七・三〇）

傷兵保護院業務局長 持永義夫

「失明傷痍軍人寮並失明傷痍軍人教育所の開設に當りて」

傷兵保護院に於ては負傷した人々には治療所に於て内科的患者には治療所に於てこれを治癒せしめることになつてゐる、併し職業を求めるものには職業を與へ再教育を必要とするものには國立補導所に於て教育することになつてゐるが、併し失明傷痍軍人はその特別の職能的身體的事情は普通人の考へ及ばざるものがある爲に、今般特別の保護施設を設けることとなり、今日寮及教育所の開設式を擧げるに至つた。寮に於ては生活を中心とし、教育所には中等部、師範部を設け各其の能力に應じ再び社會に出でて第二の御奉公をなさしめる力を付與せんとするのである。一般社會諸兄の格別なる理解と協力を願ふ次第である。

蒙古人の食物（下）

次に茶である。蒙古人はまた蒙古の茶を使つて居るが、是は我々が考へてゐる如く飲料としてよりも、茶を野菜として、茶を食ふと言つた方が寧ろ適切である。其茶も日本茶のやうにガサガサになつた茶では運搬に困るので隊商が駱駝に積んで持つて行くのに不便であるから、茶といふ茶は全部瓦のやうに固めた磚茶である。中にはまだソヴエートが

内蒙古 附近に勢力を持つてゐた當時のロシア製の茶があり、又は支那の南の方から蒙古に入つてゐる支那製の茶がある。蒙古を何處の國が支配するかは、其蒙古人の使つてゐる茶を見れば判ると云はれてゐるが、是等にはロシアの文字が入つてゐたり、支那の文字が入つてゐる。尤も面白いことには最近の蒙古には日本の文字の入つた茶が入つてゐて、磚茶に印されてゐる文字を見ても、一番初は英國、英國からロシア、ロシアから日本へと、今や日本の茶が蒙古を支配してゐる。向ふへ行くと、木材が澤山あつて、一寸隣から行つても、日本で茶といふ其言葉と同じやうに直ぐ茶を出す。土地が非常に乾燥する故でもあらうが、兎に角茶を澤山使ふ。この茶は日本の茶のやうにタンニンやカフエインといつた

興奮劑 による刺戟を與へるものが入つてゐないからいくら飲んでも眠れないことはなく、飲料として飲むのでなく、野菜として飲んでゐるのである。殊に蒙古から先、茶位アルカリの強い石灰分の強い物はないので、肉の酸性をアルカリで中和してゐるのであつて、若しも蒙古人から茶を取上げてしまつたら、幾ら内臓を併せ食つても、乳を飲んでも倒れてしまふのであるが、そこで榮養といふことは知らないに拘らず長い間の體驗からかういふ茶を使つてゐるのである。

× ×

次に、鹽であるが、これは岩鹽である。どこにもあるわけではないが、それが何處へも流れて行かずに乾いてしまふ。そして融け易い鹽分だけ融かされてある場所に集つて、その爲に

不純物 が澤山あるが、蒙古には、岩鹽——鹽が相當にある。是は土地で相當出來るから印度の如くに、鹽の窮乏に悩むことはない。

……白にして、水が……に入れなければならぬ程少いのである。日本内地の如くに豊富に清水に惠まれてゐる所と違つて、到るところ渺々たる沙漠であるので、水の不足は勿論で、たまたま水の湧いてゐるところがあつても、其水の廻りには全部家畜が、馬の糞や羊の糞が集つて居つて、その水を飲むと同時に飲みながら小便を垂れるので、水のあるところには動物の糞尿が入つて居つて、非常に汚い湖沼の状況を呈してゐるといつたわけであるから、よい飲料水を求めるのに不自由なことが多い。

蒙古に 魚がゐるといふと一寸をかしいが、渺々たる沙漠であるが、又點々と大きな湖水がある。ダライノール湖、バイル湖等有名なもので、又之に流入するところの河川があつて、これには夥しい魚がゐる。しかし、喇嘛教の關係上魚は食べないので魚を獲らない。

これは、支那民族が蒙古族を滅亡さすところの惡辣なる政治工作宗教工作に依つて、蒙古土人がなるべく水草を追つて一定の場所に住めないやうにするといふことの關係上喇嘛教といふものを以つて魚を禁じた。魚を獲ると、つい其河の邊、湖水の傍に定住してしまつて、……

喇嘛教 の教へとして、魚を獲つてはならぬといふことになつて、迷信的に絶對に魚を食べないのである。

その爲に魚は殆ど無限である。ロンバイルにゐる魚でも、實に大きな魚がゐる。

健康相談

萎縮性鼻炎の治療

問 小生八年前より萎縮性鼻炎に罹り二、三ヶ所の耳鼻科で診て貰ひましたが治療しても治りません、治療を受けた直後は非常に呼吸良く氣持ちも良いのですが一日過ぎると又かさぶたが附いて來ます、先生何か良き治療法は御ざいませんでせうか、此の儘放置すれば如何なる状態になりませうか、右御教へ下さい（竹南郡A生）

答 萎縮性鼻炎は又假性臭鼻症と云ひ原因も良く判らず對症的治療以外根治的療法もありません、放つておくと鼻の粘膜が萎縮し風通しが良くなりすぎて……以上の如き假性臭鼻症に對して眞性臭鼻症と云はれるものがあります、之は臭が甚だ惡く臭い、かさぶたが非常に早く出來る、貴君の訴への中に臭に關しては何も書いてないのではつきりした事は云へませんが非常に早く痂皮が出來る點或ひは眞性臭鼻症ではないかと思はれます、此の病氣も原因ははつきりしません、或る細菌が原因なのではないかと云ふ説が有力です、それで治療にもワクチン注射が試みられてゐます、しかし餘り效果はない樣です。之を要するに萎縮性鼻炎は假性眞性を問はず根治的治療法なく對症的に治療されてゐる現状である樣です（係）

火鉢の手入

朝夕の掃除のとき落しは濡雑巾で拭き、他は、柔かい布でちよつと空拭きしておけばいつも、きれいに光つてゐますが、木火鉢の木地上げ物や唐木物は一週間に一回くらゐワックスを塗つておけばこれ以上の手入法はないわけです

海外小話

プトナムスソンス書肆の歴史

ニューヨークのプトナムス・ソンスの秋のカタログには今年が百周年に當るのでこの書肆の簡單な歴史を收めてゐる、ストオリイはジョージ・ハルマー・プトナムが十五歳でニューヨークに到着し、メイデン・レーンのブレッカアの書店に職を得るの一ある、十八歳の時彼はジョナザン・リーヴイット書肆の一番頭となつた、この時若きプトナムは『年代学』一般歴史の概論と索引といふ書物を編纂した、その後以來この書は度々いろんな表題で修正され、増大され、アップルトンから出版された。

例へば『世界の進歩』一般歴史の表式解説『プトナムの事件辭引』の如き標題である、十年後二人の協同者は別れて有名なプトナムが生れた、南北戰爭後ジョージ・ヘヴン・プトナム少佐が彼の父の事業に加はり書肆の名は、G・Pプトナムアンドソンとなつた。初代のプトナムは國際版權の熱心の擁護者であつた、彼はイギリスの作家に彼らの著書のアメリカ版に印税を拂つてびつくりさせた。

火氣に注意

セルロイドの各種製品

金屬製品の代用としてセルロイドが用ゐられて、卷煙草ケース、安全かみそり、石鹸、チューブ、又は洋服のボタン、洋傘の骨などにまで進出し洗面器もつくられる。これ等は非常に便利な事も多くなつてくると思ひます。セルロイドの弟一の缺點たる燃え易い事を除いた

不燃性 セルロイドも出來てゐますが、まだ市場には出てゐない樣です。

これ等セルロイド製品の扱ひ方の要點は、火氣に近づけぬことにあります。即ち、火鉢に落したりストーヴに近づけたり、或は台所でガスの火の近くにおいたりすると直ちに燃えて、或場合は人が火傷を負ふやうな危險を招くこともあります。セルロイドは、火にさへ注意すれば、水にも耐へ、落して割れるやうなこともなく、輕くもあり、なかなか重寶です。然し

洗面器 等に熱湯を入れることは禁物で普通に手が浸せる程の溫湯なら差支へありません。簿とか、チューブ、お弁當箱等々と、食料品の容器にするセルロイドは無臭のものが研究され、食品に臭が移るやうなことは絶對にありません。同セルロイド製品の見分け方として、地色の中に、雲形とかその他の模樣が、境界が鮮然とでなく出てゐるのはかまはないが、赤と白とか又は黄に綠といふやうに違ひ色の二つ乃至數色の

縞模樣 がはつきり出てゐるのは、多くは少々く接着して張り合せたものです。しかも色によつて質が異りますから、弱を將るに從ひ破損しその度が異ふため、間隔を生ずることなどがあります。

泌尿生理学 素人の心得

はこれがない。殊に初期感染者の知識は玆で治つたと誤解治療を中止するのが大多數である。玆にも慢性症に泣く原因がある。深部へ深部へと淋菌の病巣は瀰漫せられ炎症の範圍は擴大する。遂に尿路の狹搾と云ひ、放尿時の如く痛らず苦痛が進行する。治せる淋疾が療法の錯誤で不治なる難症を起さしめたは返す返すも遺憾である。

從來の治療で反應強き頑強なる淋菌も死滅する二陣殺菌療法たるプラオンギン・ケンゴールの二段使用法は、之れ醫界の多年求めて止まぬ殺菌網を増強する獨特方法にて短時日で殺菌が徹底、治療の全目的を完了するは、試驗管机上の殺菌力だけの從來の治療とは比較にならぬのは當然である。

深慮すべき事ども

相當多數の授子難は從來の治療法の不完全を遺憾なく曝いたものである。内服藥は一時的の收斂作用は期待できるが殺菌力の無いことは學界の定論である。にも拘らず内服藥が内部に使用できる素人には簡易な點で用ひられるが深部の殺菌が些も考慮されてない局所療法と共に慢性再發の病害を與る最大の原因である。氣候の變り目、過勞飲酒等が此の機會となり何時かな膿漏と齎れる日が來ないのである。

當にならぬ試驗管の殺力

尿道の淋菌は正確な殺菌法を以てして死滅しないほど防護の特殊性がある譯でない。盲管、皺襞や深部の隱れ家に潛む強菌が試驗管内の殺力だけで死滅しないのである。如何な殺力を誇る銀劑でも實際治療上失敗を與へる所以である。

急所の殺菌の困難ばかりか、其局所藥の用法不合理にて淋菌が後部尿道へ移殺せられる時は攝護腺炎副睾丸炎等併發症までも誘起するに至る危險を恐れねばならない。

涯しなく果は擴がる

内服藥が胃腸を害し腎臓に障碍を與へるばかりでなく、殺菌力の無いものを續り時日を經過する時分泌繁殖の早い淋菌は内部一面に擴がり慢性となると更に留まることなき進行性は遂に攝護腺炎となるし、兒は眼が潰がり、妻が婦人病に泣かねばならぬ。

短時日で根底的治療

淋病

殺菌の原力 ——發明——

慢性の頑強に構へる深部菌も本療法の殺網は逃れ得ない

根底病原を破壞、深部炎症の浸潤を吸收し去る消炎、收斂作用も獨特にて、急性の止膿鎭痛が迅く淋糸消滅が短日で達成す

方法も安全至極で副作用がない

△本療▽ 法の淋菌殺力はこれが深部へ屆かしむるべく滲透作用を與へたのであります。表面の殺菌しかできず慢性となり再發の避け難き机上の殺菌劑の追隨し得ない特色であります。更に本療法は急性症慢性症共第一陣（本劑一號）第二陣（本劑二號）の二段使用の獨特の方法にて、再發の無い的治療法であります。即ち、本劑一號の殺力によつて大多數は死滅し殘る頑強なる深部淋菌も抵抗力が半減し、此虚隙に乘じて使用する本劑二號の、藥理的逞しい殺菌網の増益により如何なる慢性菌も反應顯著で、この二陣殺力は從來の試驗管殺菌力だけの治療の到底及ばないのは明瞭であります。

△然し▽ て炎症の時に慢性症の如き深い浸潤を吸收し止膿鎭痛の行はれる消炎收斂作用が顯著にて、徹底的病原の破壞と深部に亘る殺菌との協同で短時日で尿の混濁物は消え清澄となる。この治療の迅速は他銀劑の到底及ぶ所でなく、況して殺菌力だけの局所治療の企て及ばぬ所であります。

△局所▽ 治療の最大缺點とせられた用法に就ても、本療法はこれを小指頭大の錠に完全に壓縮し、他劑に於ける攝護腺炎副睾丸炎等を誘發する如き逆效果の全く無い安全劑で、病苦不快なる刺戟も全然除去せられ、すべて坦々平穩の裡に治療時日を縮める新劑であります。

△本劑▽ プラオンギン・ケンゴールは東京吉原遊廓吉原病院長として令名高き佐藤榮先生の苦心發明劑にて、内服藥が殺菌力絶對無しと醫界が匙を投じてより病出せる局所療法も深部殺力が乏しいのみか、使用上多々不合理の避け難きを遺憾として既起、一つには職務上頑強菌の患者を多數扱ひ其苦悶を見るに忍びず深部頑強菌の殺滅を目的に研究に實徹したのが本療法であります。

△殺菌▽ 消炎收斂止膿鎭痛等、治療上最重要の作用が、而も從來の机上試驗管的理論を百尺竿頭、この實際化を實徹した大殺菌作用、徹底的反應が短日で顯れるのであります。内服藥其他未成の療法による再三の失敗者に至つた大多數が、根底的殺菌を完成する本療法の爽快には感激殊のほか深いのは道理であります。

代用藥は絶對ない

ケンゴールは研究發明藥ですから局所藥には本品の代用藥斷じてなし。御買求めに際して日東製藥合名會社製品プラオンギン・ケンゴールと特に御指定下さい。

全國藥店

東京市芝區 總代理店 合名會社 河□□□ 振替東京三〇一九

〔治療書無代進呈〕

東京吉原遊廓 吉原病院元院長

佐藤榮先生發明創製

プラオンギン ケンゴール

試療普及藥 一円九十錢

藥價 二五瓦（約十七日分）三円八十錢 五〇瓦（約卅五日分）七円 八〇瓦（約五十七日分）十円

注意 男子用（ケンゴール一號・ケンゴール二號）婦人用（ケンゴール三號）アリ御注文ノ節明記

懸賞當選標語

母よ！忘るな子供の榮養

今こそ子供の榮養は最も細心な注意を必要として居ます チヨコレートは脂肪・糖分とビタミンA.C.D.を含む發育補充料です！

Morinaga MILK CHOCOLATE

5錢・10錢・30錢

森永ミルクチヨコレート

森永製菓株式會社

水虫にパリフ

M1378

虫下し

マクニン

のみよく・よく效いて・害がない

株式會社 藤澤友吉商店

臺南州北港海岸に 干拓耕地が七百甲
臺拓の事業順調に進み 年内には外堤の築造が完成

【台南電話】台南州北港海岸に於ける台拓の干拓事業は其後外堤の築造工事順調に進捗し遅くも年内中に完成する見込で、総面積約七百甲あり防風林、道路、水路等の施設面積を除き耕地としの利用面積約五百甲となり、干拓地は海面上三尺又は海面以下の低地もあるので、外堤築造の完成を俟つて堤内の豫定耕地はトラクターを使用して整地を行へば海面上平均二尺程度となる見込であるから耕地としての利用價値は完全に具備する訳である、しかしこの地方は鹹分地帯であるから最初の間は灌漑排水を強度に行ひ水田耕地として漸次鹹分を排除し、將來は嘉南大圳區域外ではあるが輪作を實施する方針である、この種事業は本島に於ては最初の試みであり將來西部海岸地方がこの種干拓事業に依り漸次開拓されやうとするポイントを作るものとして一般に注目されてゐる

防風林品評會 十二月中旬より開催

【台南電話】台南州では州下の保健衛生上並に産業開發の見地から昨年四月より北港、虎尾、北門、新營、東石等の各郡下に一大防風林の造成を實施中であつたが當局の指導と地方民の努力に依り着々所期の成果を擧げてゐるが、その植栽面積は既に二万五千餘甲歩に達して居り、活着狀態も至つて良好で本年は更に二万七千本の補植を行ひ來月中旬より各郡別にて品評會を開催すべく着々準備中

寺戶伍長慰靈祭

日糖彰化製糖所では五日午後八時から和美庄中寮の同社倶樂部に於て中支戰線で護國の華と散つた故寺戶伍長の慰靈祭を執行した

國防獻金

臺北州新莊街林三一三番地蒲生功氏は金百円也を國防獻金となし金五十円也を東街消防組に寄附なすべく申出手續をなした、右行爲に對し街民一同は痛く感激してゐる、因に同氏は在鄉軍人として昨年表彰された人である

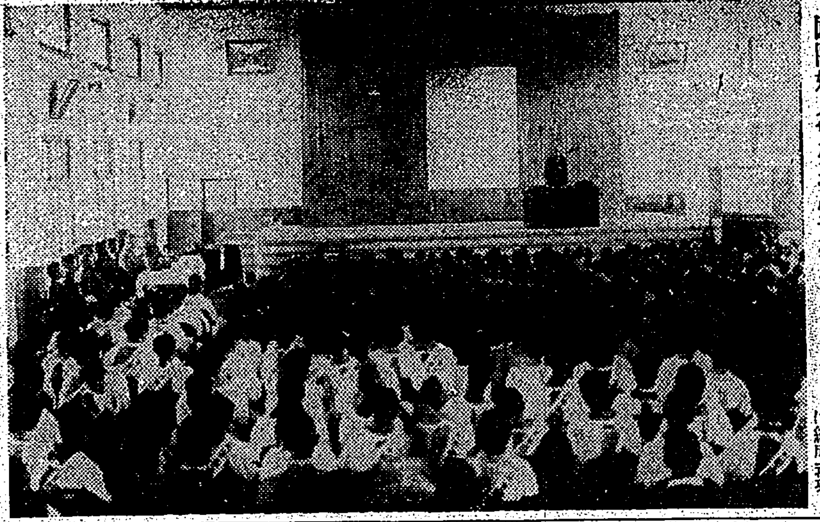

國防婦人會臺北州東部支部結成式 （既報）寫眞は結成式場

勇士を慰問する 員林ぽんかん
街庄別數量も略決定

【員林電話】台中州員林郡は島の丁抹と稱せられるだけに特産果物の產出も夥しく支那事變來各種の名産物を獻納し銃後國民の赤誠を披瀝して來た事は既報の通りであるが本年も亦活躍しつつある我が皇軍勇士へ員林産ぽんかんを卅万顆獻納する事となつた、開花後順調な天候に惠まれた員林柑橘は先頃來ボツボツ黄色づいて居り來る十日頃内地市場へデビューするので關係當局では愈々獻納準備に取掛る事となつたが郡下各街庄の獻納數量は概ね左の通りである

員林街七万二千九百顆、溪湖街四万三千五百顆、田中庄三万三千顆、埔鹽庄三万二千四百顆、坡心庄、永靖庄二万七千九百顆、社頭庄二万四千九百顆、大村庄二万二千五百顆、二水庄一万五千九百顆、郡計三十万顆

潮州神社昇格祭 十二月一日擧行

【高雄電話】潮州郡では先般郷社に昇格せる潮州神社の昇格祝ひを協議中の處いよいよ來る十二月一日之が昇格祭を大々的に擧行する事に決定したが當日は供進使として文教局長が來潮の筈であり諸催し物も演藝、学藝、馬術、角力、踊、假裝提灯行列等特に時局下に相應しいものを選擇して居るので非常な盛況が期待されて居る

石堤竣工開通式
澎湖本島から自動車で 白沙島まで一走り

【馬公六日發】澎湖本島と白沙島を結ぶ澎湖内務局中屯島中屯と白沙庄港尾の石堤の竣工開通式は五日午後二時から西嶼石堤入口に於て水戶、大野要港司令官、内田要港部機關長、山崎防備隊司令、中川港長、馬公街長その他地方官民多數臨席のもとに川島廳官によつて祭典は行はれ、駿士木係長の工事報告について林田廳長、宍戶、大野要港司令官、三浦街長、張白沙庄長、上野湖西庄長の祝辭祝電披露、山崎内務局長の祝電朗讀があつて式典は盛裡に終りそれより十五台の自動車は川島廳長を先頭に石堤を通過して、白沙庄港尾に到り部落民の萬歲歡呼に迎へられ、直ちに馬公に向け祝賀會場馬公公會堂に入る、午後四時から馬公街白沙、湖西庄合同主催の祝賀會は三浦街長等の挨拶について開宴、大野要港司令官の發聲により万歲三唱して盛況裡に五時過ぎ散會した

江藤部長初巡視

高雄州江藤内務部長は六日午後一時高雄發同二時半潮州神社に到着し神社參拜の後郡役所に於て少憩し四時半万福旅館に到り同夜一泊したが七日は午前九時より潮州郡管内の万隆製糖、農會、街役場、小公學校、農業倉庫等を視察し正午郡役所に於て晝食をなし、十二時半より内埔庄へ向ひ庄役場及同國民學校を見て潮州郡の初巡視を終へ午後三時五十五分屏東發列車にて歸高の豫定である

葬儀費を節し獻金

汐止街協議會員高水氏は尊堂の葬儀費の一部を節約して金百円を國防獻金に二十円を教育會基金に寄附した

名譽の戰傷死者

【〇〇電話】十日〇〇部隊發表、平田部隊名譽の戰傷死者および戰病死者左の通り

△戰傷死者 【一等兵】萩ケ渕六郎（鹿兒島縣肝屬郡）甲斐卓巳（宮城縣東白川郡）

△戰病死者 【伍長】田貝雅男（愛媛縣）【上等兵】松本彦吉（秋田縣仙北郡）

純益金を獻金

【高雄電話】高雄一高女では先に作品展覽會を開催した處好成績を得たのでこの程純益金を國防獻金として提出した

馬公、臺南を結ぶ 旅客機初飛行
きのふ目出度く往復

【馬公六日發】台南、馬公間定期旅客機は六日より實施される事となり午前十一時から馬公飛行場に於て地方官民多數參集の下に盛大なる初飛行を擧行、萬歲歡呼裡に飛行した

興業信組總代會

【高雄電話】高雄興業信組の臨時總代會は六日午後一時半から開催宗像市尹、高雄州産業主事、須藤勧業課長外臨席、理事補缺選擧は市尹指名に一任、定款一部變更の件は「理事の内一名は當分の間市尹の推擧を乞ふもの」とその他を可決後會總代は當局でも苦心して居る物價引下げに協力する意味から又中小商工業者の立場を好轉させる上から是非利子を引下げて貰ひたいと要望し盛大な開校祝賀を催す事になつた尚理事には宗像市尹の勸誘では前花蓮港總務課長中里千代吉氏を組合長理事に指名する模様である

松岡知事が全州下の 青年團を查閱
十六日大甲郡を皮切りに

【台中電話】台中州當局では非常時局に鑑み本年四月青年團規則を改正して大いに青年團の強化擴大を圖つて來たが愈々來る十六日大甲郡を皮切りに左の日割で松岡知事が市郡聯合青年團長として州下の青年團查閲を實施する事となつたが實施事項は指導狀況、服裝檢查、教練、訓練、分列式、諮問等である

查閲日割 十六日大甲郡、十九日彰化郡、二十一日台中市、二十二日員林郡、二十四日北斗郡、二十六日南投郡、二十七日新高郡、三十日豐原郡、二十九日東勢郡、十二月三日大屯郡、一月二十八日彰化市

嘉義商業開校 記念式 十九日に擧行

【嘉義電話】國策に順應して支那南洋を活躍舞台に特色ある人材養成を目的として本年四月新設された台南州立嘉義商業學校は開校早々嘉義農林學校の校舍の一部を借りて假校舍として居たがこの程新校舍が落成したので愈々十九日午前十時半より開校記念式を擧行し正午より盛大な開校祝賀を催す事になつた

古物商に徽章

【高雄電話】高雄市古物商組合では今回盜難、スパイ豫防の見地から組合員たる徽章を制定各店頭へ附して組合員たるを示さしむる事となつた

父兄會發會式

【花蓮港電話】今回組織された花蓮港小父兄會では六日午前十一時から同校講堂にて發會式を擧行、會則の說明役員の選擧をなし會長

國語研究會

員林郡田中庄では八日午後九時半より同庄東安國語講習所に於て第八回國語講習研究會を開催する

大關郡守初巡視

新任員林郡守大關壽雄氏は五日午前九時より吉満員林街長の案内にて街内の官公署、團體、會社、各組合等の初巡視を行つたが尚引続き左記日程に依り管内各街庄役場、學校、警察官吏派出所、產業組合、煙草耕作地外各所を巡視する事となつた

七日社頭庄、八日田中庄、十日坡心庄、溪湖庄、十四日大村庄、十六日埔鹽庄、十七日二水庄、十八日永靖庄

臺中州立農業學校 新築成つて近く落成式擧行（寫眞は同校校舍）

風光明媚の月眉で 白衣の勇士を慰安
十二日豐原郡主催で

【豐原電話】台中州豐原郡では來る十二日午前十一時より白衣の勇士を迎へて郡下で誇る風光明媚の月眉に於て大日本製糖所の俱樂部全部を開放して郡總動員の上各街庄長、愛國婦人會、國防婦人會等が歡待する事となつた、當日の催し物は左の通りである

一、映畫 廣東攻口の陷落、世界ニュース其他數種

一、劇 テニス、野球、球突、散策

國演北斗郡代表

來る十一月十一日午前九時より大甲郡清水公學校に於て開催される州主催國語演習會に北斗郡からは左記の者が出演の選手として選ばれ出演する事になり目下優勝等の成績を獲得せんものと練習中である

△沙山庄路上厝國語講習所 謝氏地

△北斗街北斗公學校生 張氏

△北斗街北斗男子青年團 陳

△沙山庄路上厝青年團 謝永昌外四名（公本卒）

新舊街長送迎會

【東港電話】高雄州東港街に於ては過日退職した前街長蔡朝取氏並に新任街長楠田氏の為め五日午後五時より東港公會堂に於て蒲田郡守、原原警察、神保庶務兩課長以下官民有志約三百名參集の下に歡送迎會を開催し主客共に十分の歡を盡し同七時近く大盛會裡に解散した

方委助成會に 白米を寄贈
永靖、三化堂主の美擧

【員林電話】員林郡下永靖三化堂主陳石頭氏以下信徒らは皇民化運動の見地から本年例祭に當り金銀紙燒却を廢止し白米十八石（時價二百二十円位）を永靖方面委員助成會へ寄贈した、方委新設早々資金に困惑の矢先、この奇特行為に對しては横尾庄長、張有火助役を始め方面委員等は大いに感謝してゐる

白衣の勇士 慰安會 八日馬公にて

【馬公五日發】澎湖廳軍後援會、愛國婦人會、國防婦人會主催の白衣の勇士慰安會は來る八日午後一時から馬公會

湊青訓查閱

【高雄電話】高雄市湊青訓では七日午後一時から、旭青訓では八日午前八時から夫々查閱を實施する

土に親しむ者は 心身共に壯健
內地を視察して 芹澤農業校長談

【台中電話】約四十日間に亘り內地に於ける時局下の學事狀況を具さに視察した芹澤台中州立農業學校長は四日夕歸任したが、次の如く有益な視察談を試みた

內地の農業學校を參觀して來たが、一番印象深かつたのは農業學校出の者は鍛へた壯健な身體で今事變に際し軍人として大いに役立つた事である、又軍隊上農業學校の卒業生は頑健であると同時に概して忠勇である、本島の農業學校卒業生は實社會に出てもしつかりしてゐる、本島の農業學校卒業生は殆んど就職してゐる様だが內地では大いに異り

大部分 は自宅に在つて農業に精出してゐると云ふ好ましい現象を呈してゐる、宮崎縣立農業學校は創立以來六十年の古い歷史を持ち、設備其他規模も大きく最も好もしかつた、一面その卒業生達の愛校心は實に猛烈なものだ、內地の農業學校は甲種と乙種に分れ甲種は縣立で普通學科を出て五年制、乙種は郡立又は組合立で尋常科を出て三年制と云ふもので、とりわけ縣立だけあつて、どの角度から觀察しても陣容設備の點は遙かに優つてゐる、郡立から縣立に昇格したものは皆立派な設備を具へてゐる、殊に學校の生命線とも云ふべき農耕地が多くあつてゐるのに內地一流の縣立に匹敵する設備が整つてゐる、大體本島では尋常科を卒業して直ぐ入學する者が多いが、內地は大部分高等科を出て甲種の四年制に入學してゐる、要するに農業でも學校を增すよりも質の好い學校の建設こそ刻下の急務であり、農業教育の發展を一層邁進する事が初めて期し得られると思ふ

精神作興週間 高雄市の行事

【高雄電話】高雄市では七日から一週間に亘り實施される國民精神作興週間に因み左記の行事に順應して寺廟整理大麻奉齋、正廳改善による皇民化運動の徹底、金屬回收廢品回收、奉仕作業等を勵行するが一方十日は午前十時から高雄神社にて國民精神作興大會、十一日は午後二時から公會堂で市民精神作興大會、十二日は午後七時半から公會堂で講演會を開催するが商學校側では十日奉祝式奉行の外週間中適當な日を選んで講演會を開催、區會では懇談會農事實行組合では協議會等を計畫して居る

東港街市場 きのふ移轉祝賀會

【東港電話】高雄州東港街民が多年待望してゐた東港小賣市場は過般來屏東市坂本組に依り經費二万五千円を以て工事進捗中の處此の程竣工したので六日午後四時より新市場に於て蒲田郡守、原原警察、神保庶務兩課長、楠田街長以下官民有志多數參列の下に盛大なる神事並に移轉祝賀會を開催したが同六時過ぎ大盛會裡に終了した

並木の代りに・ 道路にヒマ
二千株に亘り植栽

【台中電話】により戶數四百四十戶にて約十四甲の集團地栽培及各戶栽培をなし殊に保甲民は各甲長が責任受持區域を定め同派出所部內延長十一粁餘の道路兩側には並木代りにヒマを栽培し其の成績良好である、因に同派出所員の語る處によれば道路兩側のヒマ栽培に付ては保甲民が常に交通する道路であるので施肥除草等の手入れに便利なため各甲長が責任者となり栽培したもので其の成績も可なりであるが北頃五六日吹荒ぶ北風のため相當被害を受けてゐる様だが少くとも道路兩側丈で約二千斤の收穫を見込んで居る

臺中市議補選 棄權率は三割

【台中電話】台中市議補缺選擧は五日午後二時より公會堂で行はれ午後十時終了したが、開票の結果案の定無競爭で石川氏六百十票、黄櫻氏六百票、高田氏五百九十五票で夫々當選決定したが、有權者總數二千八百四十四人の中投票したもの二千四百四十一人で棄權率は三割四分五厘である

未練男の兇傷 女は瀕死の重傷

【朴子電話】愛人よ何處へ！冷かな秋の夜にカミソリを揮つて斬付けた男一代の未練記―五日午前八時頃台南州朴子街朝鮮樓のコック陳阿水は愛人林氏（二〇）の顏面其他を西洋カミソリで滅多斬りにし鮮血にまみれる彼女を前に愛の復讐に欲笑みつつ自ら自首した事件は陳が當地某呉服店のゲーム取りだつた頃、何時しか戀を囁く相愛の身となり三月前から同棲したが多情な彼女は何時しか第二の男をつくり陳の眼を盗んで快樂にふけつてゐた情場を九日に至り漸く陳に突止められ昨夜の如く彼女を殺して逝つた男の事とて新に怨られた男の恨み深く遂に彼女に斬りつけたもの

不注意から幼兒重傷

【高雄電話】高雄市黒木自動車の運轉手劉彩清は六日午前九時過入船町三ノ六地先路上で客を待ちその際入船町四ノ大陳金の六男陳（三）がテンダーに乗つて遊んで居るのを知らず發車し全治五週間の傷を負はした

青年團幹部打合

彰化市青年團幹部打合會は四日から二日間に亘り八卦山境内に於て男女青年團幹部四十五名參加の下に擧行、州より高橋社會教育主事臨席し國旗掲揚の後幹部の心構等に關する講習ありて夜は篝火を焚いて打合會に移り開催され時局講演あつて午後五時過散會した

屏東公學藝會

【屏東電話】屏東公學校秋季學藝會は六日午前九時から同校グランドで開催高木市尹も臨席し大盛況裡に午後二時半終了した

陳保正告別式

東港郡林邊庄水底寮第十三保保正陳氏は保正を十八ケ年間勤續したが此の程死亡七日午前十時自宅に於て告別式を擧行する

火事の原因は 灰の不始末
主婦の注意が肝要

每年十一、二月になると火事のシーズンと言はれてゐるが其の發火の原因を探究すると大部分は灰の不始末に依るもので銃後の火防勤員として特に主婦達の注意が要望されてゐる、去る三日午後十時頃林邊庄頂庄三八〇蔡毛から發火、原因は長女蔡氏の捨てた灰から小屋の火が倉庫へ、住宅へ燃え移り、見る見る間に六軒も全焼、池所司法主任、白魯警部補以下係員壯丁團員、保甲民が多數現場へ急行必死的活動を為した結果、午後十一時半漸く鎮火したが、一寸した灰の不始末から家財を烏有に歸せしめたので郡では此の際特に主婦達の防火動員が要望されてゐる

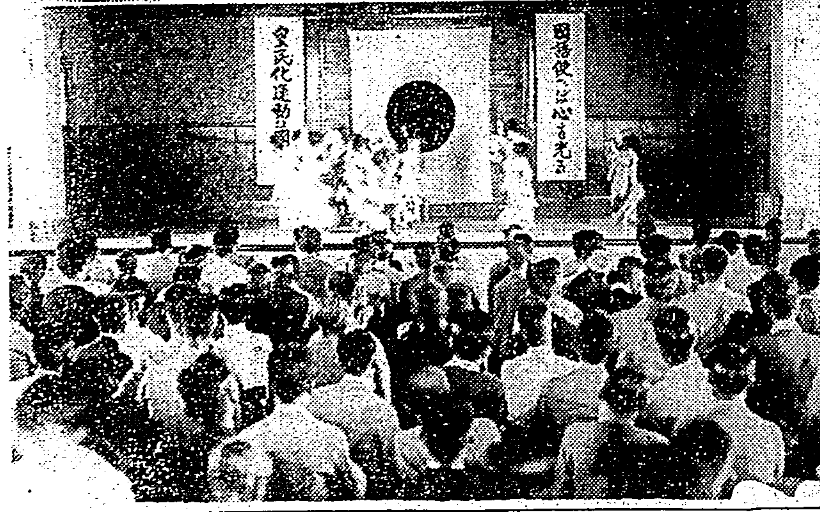

二林公講堂落成式

羅東神社奉納假裝 （既報）三日羅東神社祭典に當り各種催物が行はれ盛況を極めたが奉納假裝行列は街民の注目を惹いた（寫眞は假裝行列一等の西區團）

天洋丸 高雄發南極へ

【高雄電話】目下活躍中の日本捕鯨所有天洋丸（六百噸）は去る二日高雄に入港、諸準備を終へ、五日南極に向ふ林兼捕鯨船隊の後を追ひ南極に向け出港した、同船は鯨肉五百噸を積取り、明春二月頃寄港の豫定だが、鯨魚肉の不足に悩む高雄市では大いに期待して居る

東港郡奉仕隊 きのふヒマ栽培

【東港電話】高雄州東港郡役所勤務勤勞奉仕隊は六日午前九時より蒲田郡守、原原、神保兩分課長以下係員十六名、隊員五十餘名は東港神社境內に於てヒマ栽培と社の奉仕作業を行つたが、各員共一生懸命になつて勤勞の有難さを體得し滅私奉公の精神現狀に非常な成績を擧げて同午後四時一同元氣旺盛裡に終了した

青年奉仕團作業

【高雄電話】高雄市內各青年團では六日の日曜日を利用し三百七十一名出動奉仕作業に從事した

青年團查閱

台中州員林郡では非常時に處する青年の士氣振作と銃後の體位向上を期すべく郡下青年團二十數團共思ひ思ひに非常時體鍊を爲して來たが今回左記日割に依り大關郡守が查閱官となつて本年度査閱を施行する事となつた

七日埔鹽庄、溪湖街、八日坡心庄、永靖庄、九日員林街、大村庄、十日社頭庄、田中庄、十四日二水庄

心細い高雄市の 國語普及率
男女共で四十九%

【高雄電話】高雄市內に於ける國語普及は既設國語講習所に加ふるに十二年度に於て簡易國語講習所が出現するに及びこれが徹底に拍車をかけてゐるが國語講習所は市で九ケ所（千七十二名）私立四十五ケ所（千百十七名）を收容して居り簡易國語講習所は昨年度迄に開催終了のもの十五ケ所（九百七十六名）目下開催中のもの五ケ所（四百十名）今後開催しようとするもの十五ケ所（八百二十名）となつてゐるこれによつて現在の市内普及率は男子六十一%、女子三十九%平均四十九%を示し今後一段の努力を要する狀態にあり當局に於ても研究中である

東石郡內田に 部落集會所
三日の佳節に擧式

【台南電話】東石郡內田部落民は予て集會所の必要を痛感し、部落民協力のもと總工費二千五百円を投じ工事を進め集會所を建設中のところ去る三日竣工したので午前十一時より同集會所に於て落成式を擧行、宮崎庄長、松元校長外來賓多數臨席の下に盛大なる集會所落成式を擧行、大崎郡守代理の訓示、宮崎庄長、松元校長の祝辭あつて午後一時終了した

地方色 臺東

台東は田舍で東部台灣の僻地だといふ様な偏見から沈滯して萎縮してしまつてゐるこの氣風から先づ改むべし、地方開發の原動力はまづ精神的要素が先決だといふ声が聞え出した、從來台東廳官民は何としたつて他州廳に追着くものではないと決めてかかり、不可能を前提として無氣力な去勢狀態に沈滯した空氣がただよつてをり、誰の目にも台東は沈んでゐる觀を與へてゐた、地方開發は必ずしも膨大なる設備、經費を要する各般の施設完備に俟つのみではない、まづ精神的覺醒が肝要だといふ點がぼつぼつ叫ばれて來てゐる文化的向上の何ものをも有しない台東はいかなる伸びかたでも出來る今日から建設の希望と光明をもつこれら何をなすべきかの自覺に立てといふ声が力強いひびきとなりつつある

人事

△細田農林省事務官 六日午後臺東に向つた

△土居美水氏（花蓮港廳庶務課長） 六日臺北より歸廳

囍なかだち 求職一件一回 壹圓貳拾錢 其他一回 壹圓七拾錢 廣告名倍額

寫眞技師入用 西門町二 寫眞館

女兒 生後九ケ月血統正しき家庭へ差上げたし 面談は京町 電話六五三〇番

女子 家事見習 ……サロン

男職工並見習入用

店員募集

修整技師

附添婦

女子食堂係

北京語教授

貸家

新築

電話讓受度

電話金融低利即金

祝漢口陷落

武田發賣

虛弱小兒　衰弱患者

の榮養補給と
体力の增强に

滋養强壯

ポリタミン

滋養强壯劑では アミノ酸製劑が一番合理的！

世間には　滋養强壯劑さへのめば食物などはどうでもよい位に考へてゐる人もありますが、これは大變な誤りです。――元來、滋養强壯劑と云ふものは、食慾がないとか、消化がわるいとか、或は病中病後で食物の身につかぬやうな場合を除いては、さほど重要なものではないのです。それ故、滋養强壯劑を用ひる場合には、虛弱者や病人にとつて第一に必要な榮養素であると同時に、それが胃腸力の減退した人にも適するやうに消化済みになつた製劑を選ぶべきです。

この意味に於て「牛乳蛋白を消化したアミノ酸にビタミンBを配した」ポリタミンは正に恰適のものです。――即ちポリタミンは、①消化の煩ひなく、②のむだけ榮養となつて、体重を增し、③食慾を進め、④ホルモンを補給し、更に⑤アミノ酸獨特の細胞賦活作用によつて全身機能を盛んにし……相俟つてからだを强くし、健康を恢復增進します。――殊に甘美味の液劑ですから、子たちも喜んで服用します。

小瓶（一圓五五）　中瓶（二圓五〇）　大瓶（四圓五〇）　各地到る所に販賣す

發賣元　大阪市道修町　株式武田長兵衛商店

85(1)193

昭和の常識
水道栓からもれる滴は、一時間に一・五立、一日には卅六立約二斗の滴は此の十倍も、無駄流し

仁丹

戰地への手紙は仁丹

戰地の兵隊さんは言つてゐます
「敵兵如き物の數ではないが、惡疫の流行には惱やまされる」と
それほど戰地は、惡疫の猖獗振りです
消化に、毒消しに、榮養に、口中衞生に適確の効果を發揮する仁丹は
今、この戰地の惡條件を
怒ち排擊して、勇士に元氣を與へる無二の必携藥です
仁丹は第一種郵便（手紙）に入れて、差支ありません
勝つて兜の緒を締めよ……とは
健康にして、尚健康への注意を怠らないことです
銃後も、この精神のもとに毎日仁丹を常用して眞の健康報國に
邁進しませう

銃後の容器を添附進呈中

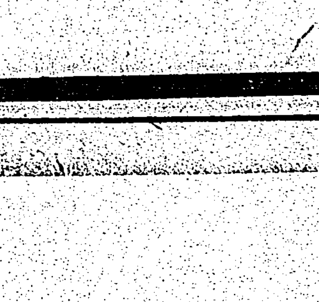

防共容器
防共精神を强化する爲に特に世界地圖を浮出させた總クローム製の美くしくて丈夫な容器
銀粒仁丹
五十錢に添附進呈

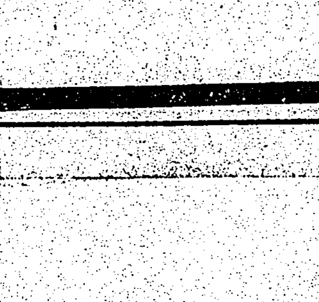

体育容器
銃後の强化はまづ體育！その精神を益々喚起する爲にはこのゴルフ型體育容器が最適です
銀粒仁丹
五十錢に添附進呈

賣切れぬ中にお早く――
最寄りの藥店でお求め下さい

敵機と壯烈な空中戰
千數百粁を翔破し 昆明へ長驅爆撃
蔣の遁所へ最後の止
平野兵曹長の手記

昆明空襲の圖（矢野二空曹描、寫眞は小野空曹長）

【東京六日發本社特電】去る九月二十八日、三原大尉指揮の海軍航空部隊○○機は長驅雲南の奥深く蔣政府が落ち行く都昆明に爆撃を加へたが同空中戰に參加した矢野二空曹が當時の壯烈なる空中戰の光景を描いた畫面と同じく平野兵曹長が認めた血涙の手記は此の程海軍省に到着、五日發表されたが、以下は九月二十八日の戰況を記し"壯烈なる勇士の最期を惜む"と題する平野兵曹長の手記である

二十八日星を仰いで飛行場に到る今日ぞ待ちに待つた昆明空襲の日だ、今日の指揮官三原大尉以下が見えた、仰げば淡い朝霧を透して殘りの星が見える

絶好 の攻撃日和だ、支那奥地の要衝昆明空襲の命は發せられた、戰々兢々たる山岳地帶を西へ西へと進撃する、然れども長驅一千數百粁、之を突破完遂するには最も正確にして緻密なる航法を必要とする、勿論事前の準備と研究に抜かりはないが、今日の成果を見んとするには航法の適否に懸る所が最も大である、警戒の命は飛び全機戰鬪準備成り爆撃隊形となる、時正に十一時、聽て見よ！雲間を透して標高二千米、雲南大高原の上に

昆明 が現れて來た、山岳が綴えて湖水澄み、風光明媚な市街だ、その南方一哩程の所に今日の獲物たる昆明大飛行場が見ゑる、指揮官機を陣頭に一團となつた爆撃隊形が一丸となつて猛らに市街上空に突進する、高度計は正確に○○○米を指してゐる、晴て大きく左廻り目標へ一直線、時至り爆彈は物凄い唸りを生じて目標目掛けて落ちに投下された、より強いそして爆裂の音が聞えて來る、全彈命中、戰果はよし、乘員の血は躍動する、此の頃より我が

來襲 を知つた敵戰鬪機隊は前方より食堂として攻撃を始めた、敵來るの機内警報器がけたたましく鳴る、來た！敵は左後上方と右後上方との二軍に分れてゐる左のは戰鬪機だ、之がイ—十六型、右が複葉の一隊で之がカーチスホークだ、好敵來れ！部下列機はと左右を見渡せば各機も小野機も元氣一杯張切る許りだ、富嶽然と部署に就いてゐる、志阪小隊も原田小隊も寄らば斬らんと身構へてゐる、緊張の瞬間だ

ダダダダッと間髪を入れず我が機銃は一齊に猛烈に射ち始めた

小癪 にも敵戰鬪機が掛つて來たのだ、敵戰鬪機の射つ機銃彈が赤い線を曳いて愛機の兩側をドンドン前へ飛んで行く壯烈無比の我が射手の隱滅は忽ちその四機を撃墜した、次の目標は名だたる昆明大飛行場である、立派だ、施設も整然としてゐる、偵察員大石一空曹が照準器に顔を押しつけてゐるのだ、廣い飛行場に好餌を見つけて"飛行機も五六十ゐます"嬉しさうな偵察員の声が傳聲管を傳はつて來る、時も好し投下の合圖が來た、殘りの爆彈は第二の好餌に向つて！一

直線 に投下された、時に十一時二十分、今や今日の壯擧は成れり目覺ましい戰果を收めた、我が軍成れりと歸途に進路をとつた時、一しきり熄んだ空戰は又再び酣である

此の時である、三番機（小野機）は左の燃料槽を射抜かれて夥しいガソリンは白く尾を曳いて噴出した、不吉な豫感が胸裡に閃めいて"しまつた"と思つた、大石一空曹が心配して連絡をとつてゐる、機長小野一空曹は"大丈夫"だと頷いてゐるが、各機銃は相變らず銃身も焼けよと射ち續けてゐる

弱氣 を狙ふ敵は一齊に我が小隊に掛つて來た"只今我が小隊へ敵戰鬪機が八機掛つてゐます、三番機へ、機首ひついてゐます"と報せがある、此の時何機目かの敵戰鬪機が火を吐いて墜ちて行つた、此の頃又しても小野機は左發動機に敵彈を受けた、敵は死もの狂ひに掛つて來る、時も時、右發動機も赤黒い煙を發して射抜かれた、ああ殘念、生命と頼む兩舷の發動機はやられたのだ、ぐつと速力が落ちた、バンクを數回して小隊を離れて急降下に移つた、罪惡機の敵二機は飽を顧へして再び

小野 機を襲つてゐる、時を移さず我が小隊は指揮官に合圖を以つて報らせた、直ちに三番機の後を追ひ救助に向つた、敵は未だ小野機から離れない、小癪な敵と思ふ間に傷つける三番機の一齊猛射は見事功を奏し

小野機長以下勇士が"天皇陛下萬歳"を叫ぶ
敵陣目蒐けて最後の自爆

敵の一機は黒煙を吐いて山上に激落した、他の一機は遁走した、身は航行不能に陥りなほ自若たる乘員は悩みても餘りある敵を血祭にした、戰は熄んだ、三番機は未だ悲しい機首を向けてゐる

助けたい一心だ、何とかならぬかと胸が詰まる思ひだ、アア

無念 遣方なく寸前まで元氣な僚機だつたのにぐつと近づけば小野機長以下皆が判然見える、既に覺悟せるものの如く持場にあつて手を振つてゐる、眼が熱くなる、出來る事なら手を伸ばして引揚げたい氣持だ、心は焦れども術がない、既に高度は五百米、萬事休す、小野機長以下勇士は陛下の萬歳を唱へてゐるらしい、機は大きくゆれた、最後の訣別をなし矢の樣に山腹目蒐けて突入した、敵高射砲陣地に自爆を決意したのだ、噫、決然、此の光景を見よ、陣地に突入熱烈たる

自爆 時正に十一時卅五分、火炎天に沖し黒煙は濛々として敵陣を蔽ふ、鬼神も哭く壯烈無比の最期である、万斛の恨みと涙を乘せて基地に還へる

敵の四機を撃墜

聖矛を神前へ
戰勝祈願の矛繼走終了

【東京六日發同盟】戰勝を祈願する聖矛は六日午後一時半、郷緑寺に引繼がれて大森品川、增上寺、日比谷を經て宮城前に到り宮城遙拜後靖國神社前に到着、矛を拜納終つて夕闇の中を一路外苑競技場に向ひ午後五時十五分怒濤の如き萬衆の手の中を近衞十三年選手は國旗に護られスタンド前にて聖矛は「君が代」裡に奉納された、聖矛は神前に安置されて國家の繼走は成功裡に終つた

全競技を終る
銃後若人の意氣を示して
國民精神作興體育大會

【東京六日發同盟】銃後若人の意氣も高らかに多彩な戰勝の秋、我國最初の大盛儀として明治節四日に展開の國民精神作興體育大會は最終日の六日、秋晴くも秩父宮殿下を迎へ奉つて十四種の國防競技を總動員し絢爛の幕を閉ぢた、この日外苑競技場に於ては火器を旬つた國防競技武裝行軍競走に續いて女子陸上、相撲、薙刀等の集團競技、體操等行はれ其他籠球、排球、蹴球、カヌー等水陸相呼應して行はれる第各種目に銃後盛觀の意義を發揮し新しく午後四時半外苑競技場で莊嚴なる閉會式が擧行され意義深き第一回大會の幕は閉された

マツダ眞空管
親も子も妻も
きく
ニュース

富士丸入港
臺灣一周旅行團來る

【基隆電話】郵船富士丸は六日正午基隆岸壁に着いた、船客は久宗台拓副社長、山本臺拓理事、中川明朝同役、林臺灣海運總社長、島津製作所出張所長等を始め各業の有志を網羅したツーリストビューロー主催臺灣一周旅行團、台北州の佛教視察團、官幣府内地視察團等八百八十名の多數であつた

久宗氏談 いろいろ打合せる用件があつたので行つて來た、增資問題は計畫してゐるが目下の處諸情勢がよくないので急には進まないと思ふ、南支方面も單に國門だけでなく、新情勢に從つて發展しなければならぬが、そ

れも之から研究してかからねばならぬ

山本理事談 中支の陸海軍始め各官廳の現地機關に行つて來た、上海には支店があり、蘇州、無錫等には派出員を置いてゐるが兵隊さんと同じによく奮鬪してゐる、要するに中支一帶はこの頃の月の樣に頗る明朗であり、愉快である

J・T・B主催台灣旅行團一行は吉田吉男氏が幹事役となり六日北投に一泊した上角板山、台中、嘉義、新高山、台南、高雄、ガランビ、台東、花蓮港、タロコ、蘇澳を一周十九日の高砂丸に乘船すると

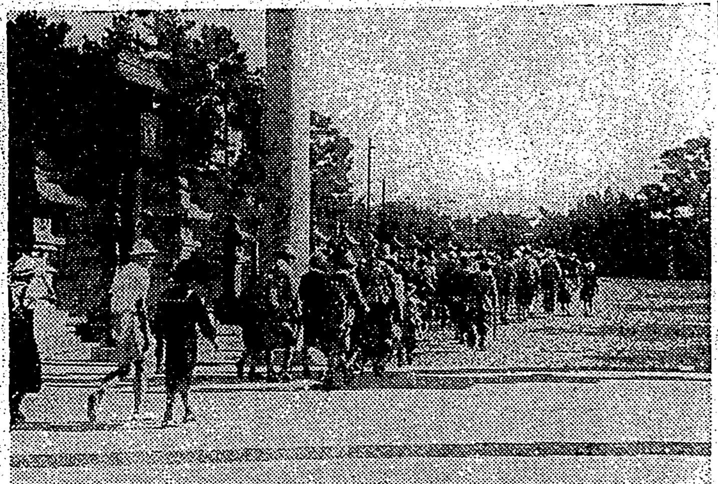

心身鍛錬ハイク
四百名が大崙尾山へ

國民精神作興週間の催しとしてトップを切つた台北市教化聯合會主催の戰時下心身鍛錬の大崙尾山大登山は六日（日曜日）秋晴れの絶好のハイク日和に惠まれ円山動物園前へ午前九時迄に集合した參加ハイカー四百名の多きに達し、蜿蜒長蛇の列をなして台灣神社に參拜嚴肅なる祈願をなし、それより大直を經て大崙尾山に向ひ山頂にて國旗掲揚、將士に對する感謝默禱及稻田第大助教授の戰時講話、內湖庄青年團との交驩等の一定の行事を了へ歸途は手摺りがありハイカー一同は大喜びで刈つた芋を土産に國民精神作興週間の一日を意義あらしめて和氣藹々裡に午後五時內湖に於て解散した（寫眞は臺灣神社に向ふ大崙登山隊一行）

商業實習生の募集
百名以上に增大
南洋協會からの派遣生

南洋協會理事長林久次郎氏は既報の如く今回來台し、去る一日同理事たる非田商工課長、佐々波會計課長と鐵道ホテルに會合し、同協會本部と台灣支部との關係を一層緊密にすると同時に組織上統制の實を擧げて其の

機能 を強化することにつき種々協議するところがあつた、同協會の主要なる事業の一として商業實習生の養成及び派遣のことがあるが、これは年々數十名を全國から募集し、合格した者は東京の本部に於て三ケ月間之に必要な知識及び技術等を授け、マニラ、ジャバ、ボルネオ、マレー、シャム等に派遣し、雜貨商其の他の小賣店の店員として五年間實習に從事せしめ、其の成績優良なる者に對しては協會側より一名につき資本金二千円及び商品五百円のものを貸與して獨立の小賣商たらしめ優良でない者は俸給を與へて

店員 たらしめて置くといふ仕組であるが

その派遣者總數は昭和十一年九月末に於て百九十七名、その內獨立開業せるもの十一名、同實習中のもの百五十名であつた、この實習生は昭和五年以來募集に於ても年々缺員されて居るが何うしたものか在台內地人青年の應募者が少く、現在に於て臺灣から派遣されたものが二十名に過ぎず、その內死亡又は病氣歸國の者九名、實習中のもの九名、巳に獨立して店主となれる者二名あり、その一名は曾て嘉義市役所員であつた中原氏であり、今一名は新竹州巡査であつた池末氏で共にいまは立派な小賣商となつて居る、この内には台北商業學校を出た本島人も一名あつて

實習 中である、更に南洋協會としては出來得る限り"日本商品は日本商人の手で"といふことをモットーとして進むべく本年よりこの商業實習生の募集數を百名以上に增大し、且本部に於て募集中であるが、本年も在台內地人青年には應募が無いので巳に締切つて居る、勿論今後は本島人側よりも適任者を募集すべく、又た支那に於ける戰果に依り中央に有力なる親日政府の出現するに伴うて南洋方面の華僑の動向に相當變化を來たすべきことが豫想せられるので、將來之と協同して同方面の商業界に飛躍することも考へられることで、南洋

協會 のこの新たなる動きに對しては多大の期待が置かれてゐる

誤つて溺死

台北市大直二五九花商某の孫（三）は六日午後七時頃自宅附近の池端で遊戲中誤まつて池中に顛落溺死した

中島伍長の英靈無言の凱旋

【基隆電話】基隆市入船町故中島克己氏（一男歩兵伍長中島登田氏の遺骨は六日の富士丸にて凱旋したが陸揚には鄉軍、國婦等多數團體代表の出迎へがあつた、因に克己氏は市方面委員として社會事業に活動してゐたが病氣の爲め郷里登田伍長と前後して死亡せるものである

滿洲から盤屋さんの一行が臺灣へ

【基隆電話】大連航路山西丸は六日午前十一時入港したが船客五十七名、滿洲もソロソロ寒くなつたので一仕事濟ました盤屋職人一行三十餘名が渡り鳥の如く暖い台灣へやつて來た

七堵の輪禍

【基隆電話】基隆郡七堵庄五堵南一四二張有福（三一）同一三三王元深（三三）の兩名は四日午後六時リヤカーに米、セメントを積んで汐止から歸る途中五堵附近にて貨物自動車に出會ひ之を避けんとして十數尺の道路下に落下し張は打撲傷だけであつたが王は前額部に長さ三十ミリ深さ骨膜に達する重傷を負ひ基隆市小島醫院に擔ぎ込んだが出血多量で間もなく死亡した

雙溪で火事

【基隆電話】基隆郡雙溪庄柑宅坑三—路（三七）は四日午後四時頃同一二七番地朱阿進（六六）方に放火したが附近壯丁團出動右住家を半燒したのみで四時三十分消し止めた

陸軍病院で看護婦を募集

台北陸軍病院では臨時看護婦を募集してゐるが希望者は十一月十五日迄に同病院に資格證明書及び履歷書持參されたいと、なほ應募資格は三十五歳未滿で看護婦の資格を有するものとなつてゐる

けふの天氣

△北部地方 北東の和風晴後曇
△南部地方 東の和風晴後曇
△昨日の氣温
最高二九・二度（午後二時）
最低二〇・五度（午前七時）
（臺北測候所發表）

島全體が要害の感
敵に武器供給した憎くき港
香港を眺めた第一印象

【○○にて濱中本社特派員】○○海軍前進根據地をタシャー・ポートに便乘して正午に出發した私達は○○日夜八時半目ざすバイアス灣へ到着した、途中香港を左手に遠く眺めたが附近一帶は幾千幾万とも知れぬ支那戎克が海面を埋め遠近の島々からは後からくへと褐色の帆が湧き出して來る、香港を遠く眺めただけでも私達がわざわざ遠まはりをした價値があつたのかも知れない、見れば見る程要害そのものの島である、何處からか砲身がのぞいてゐるのであらう

英國東洋政策第一の前進基地としての重大性を早くも覺つて支那から奪つた英國の頭のよさが今更の如く感ぜられる、この島があゝが故に支那への武器供給が何時迄も續いたかと考へると我克の一ツ一ツが皆武器船の樣に見える、が然し廣東攻略なつた今、果して何の香港ぞや

バイアス灣に到着して假眠の夢を船中のせまくるしい一室に結んだ私は途中の香港の事を今一度考へ起したものである、バイアス灣は實に驚くべき大きな入江である、その夜は星が冴えて南十字星さへ一きは強く見られたが燈火管制をした各艦船は黒々とあちこちに点在して周圍の山の端は片側さへしか見わけられぬ、陸地は西、東、中と三つに分れて海東陸地からずつと奥の陸東陸地迄は○浬から○○浬も行かねばならぬときいて其大きさが想像される、夜明けて○○日の朝陸東陸地へと船を進めたが處々の島の形面白くまるで瀬戸内海を走つてゐる樣である、この灣はもと海賊の根據地、幾多の船かけて襲撃された歷史を持つてゐる、台灣海峽から南支那海の海上にかけて商船のデリー丸でさへやられたことは今なほ私達の記憶に新たである、が今はその海賊どころか支那兵一人の姿さへないのだ、既に眼界にひらけた白沙の大海岸線、その前に、大輸送船隊が威風四辺を拂つて整列してゐる、これを見ただけでも當時の奇襲作戰が如何に大規模なものであつたかが窺はれる、世紀を畫する大作戰であつたと云ふ、勇壯なる敵前上陸の樣を思ひつつ私達は愈よここに歷史の大陸への一角の上陸第一歩を踏んだ、勿論途中おなじみの○○船○○○に敬意を表する事は忘れなかつた（この稿續く）

映畫で日本の姿を紹介
誤れる抗日意識を是正

【東京六日發本社特電】誤れる蔣政權の抗日政策に毒せられる盲目的な一般支那民衆に正しい日本を理解させる爲めの企ての一つとして國際觀光局では映畫に依り日本の國威、落着ある姿を床しい平和の狀態を支那全土に紹介するため、觀光局では之まで製作した映畫の數々を倉庫から全部總浚へして支那に送るが此の際香港、上海に新しく出張所を設け更に漢口、廣東にも駐在員を配置し奉天の出張所新設と相俟つて日滿支を打ち貫く東亞一大觀光ルートを建設して三國相互の理解に努めるが先づ最初の試みとして映畫運動に着手するものである

あすから漢口で放送
支那語と英語のニュース

【漢口六日發本社特電】中支軍報道部放送班は皇軍武漢入城後直ちに漢口に乘込み放送局開設を急いで居たが愈よ來る八日武漢占領以來旬日にして放送が開始される運びとなつた、新放送局は漢口フランス租界に隣接する第一特別行政區內に設けられ放送種目は支那語、英語、ニュースの外レコード、音樂、支那演藝等が豫定されて居り、既に支那人、外人のアナウンサーの雇入れも終つて八日の放送開始を待つばかりとなつて居る

横文字の信號で
家禽の捕獲命令
戰線に見る微笑點景

【○○にて濱中本社特派員】バイアス灣の入口に戸數四、五戸の小さな島がある、既に本作戰以來この附近は○○艦○○の碇泊地點となつたが同島にはかねて沿岸封鎖の時から怪我を取押へては貢、家鴨、豚等を飼養して飼してゐるため家々の家鴨が揃つて歩きまはつてゐるのである、住民は勿論皇軍の威武に服して實に從順しくしてゐるので○○艦では此住民に對してアルハベットの國際信號法を教へておき何か喰ひたくなると赤のB旗を揚げると"鷄"と云つた風に住民が早速くひつとらへて持つてくるさうである、そこで手を汚さずして御馳走にありつける譯で海の勇士達はこの島の部落を"五月村"と呼んでゐるさうである、戰線にきく微笑風景の一ツである

笑つて肚を練る
福岡工業で珍らしいプラン
每日二回爆笑の訓練

【福岡發本社特電】笑は人生を明朗にする腹の底からゆすり上げる笑は內臟の活動を旺にすると云ふ笑の哲學から之を心身鍛錬の方法として實際教育に生かさうと全國でも恐らく最初の爆笑團體訓練が福岡縣立福岡工業學校で行はれてゐる、提唱者は同校弘中校長で「腹に蟠まりがあつては人間は笑を失ふ、須らく明朗に笑ふべし」と學業の開始前と終了後每日二回アッハッハの爆笑訓練をやつてゐる、この爆笑運動には「睨みつこ」運動と云ふのが伴ひ爆笑前生徒同士で睨みつこをなし心を落着けて、「靜」から「動」への爆笑に移るのであるが同校長はこれを正統睨みつこ復活運動と云つてゐる、同校長は語る

笑にはいろいろあつてオホホの女笑ひや、ヘッヘへのへつらい笑ひ、イヒヒの皮肉笑、ウハハッの得意笑ではいけない、アッハッハの豪快な男性的笑ひでなくては心身鍛錬にはならない

從軍作家の報告文
蚊攻めに閉口
富澤有爲男

通子の旅から歸へると、すぐ我は飛行機に乘つて○○に出かけた。敵々太々の街を叩きつけて歸つたが、空の上は思ひの外涼しい、眺めもいい。高射砲や機關銃はバリバリ來たが、てんで低い程のものではなく、一歩間違へば奈落の底へ落ちるとしても、何んかしら暢氣として地上の惨害を眺めおろし一同甚だしいものを感じない……それだけ反動に廻つて[illegible]……はたしてどんな[illegible]

[illegible]出た事によつてもその辛ろしさが充分思ひやられる。其後は、その後もずうつと酷い暑い夏を送つた事になる。私達は今年こそ實に永い夏を送つた事になる。汗みどろになつて頭を進行くとまるで一月も[illegible]もなく行なせられ、そのあげく貨物自動車に一臺、[illegible]にやられ、蚊にやられ、[illegible]してゐた。

丹羽君など本部文壇中の題[illegible]でもあり、年配も未だ三十五歳だ。それでゐてもうすぐ駄目になるのだから他は推して知るべしである。結局久米、淺野、兩氏と私が殘つて、嶄新の最前線へ出た。○○本部をつき抜け、○○を廻りこして、敵前十五百米あたり迄行くと、一度に機關銃と自動銃の洗禮をうけ周章てて引きかへした。

カンニングでもするやうに、すきの處から敵の街をスケッチして、首を竦めながら歸つて來た。

[illegible]

もうすつかり眼をやられてゐる。せめて顔だけでも洗ひたいと濠のふちに立つた。各隊長が宿衣掛けであがつて來る。ぎろと眼から真黒な泥水がしたたり落ちる。口の中もグシャグシャなのだ。そこへワンサと蚊がたかつて來る。未だ夜にもならぬのに蚊が猛烈を以て攻めかかる。[illegible]く喰ひついて來る。刺されれば間違ひなくマラリアだと言はれ、キニーネを飲むと今度は腹の方がすつかり壞れて、食慾が全く無くなつて了ふ。[illegible]さがある。

▽——△

便所と來たら、もうたうて中に這入る氣はせぬ。人が見てゐやうが並んでゐやうが構つてなぞゐられない。壕の中か木の陰でさへあれば、その方がずうつと氣持ちがいいのだ。

殘つた仲間の顏色なぞ、もういづれも土黒い中に若草色が刷り全く支那色に化けて了つた。可笑しくもあり、また凄い表情だ。私達の舞台は愈々これからだが、殘念ながら、仲間はもう、北方大別山方面に別れた同志や、廣州へ行つてゐる濱田久雄君等を加へ、僅かに四、五人に打ち殘された。

今日は江岸を歩いてゐたら、砲台の傍の蔭に[illegible]

灣產の狸君ら
內地へ身賣り
高砂丸で八十六匹

【基隆電話】[illegible]高砂丸で八十六匹の大狸小狸が[illegible]キョロキョロ[illegible]籠の中に入れられて積出された

惠州から廣東へ堂々進擊

【濱中、永井兩特派員撮影 總督府許可濟】

父白要儀豫テ病氣療養中ノ處藥石無效去ル五日午前六時永眠致候間此段生前辱知諸彦ヘ謹告仕候
追而本日午後二時自宅ニ於テ告別式相營可申候
昭和十三年十一月七日
台北市兒玉町二ノ一六一
男 白阿順
白仁壽
婿 詹阿龜
親族 宮川三一
同 三二

旗本五人男
川浪良太郎 伏見直江
ローズ・ボール
電話一四〇センタイけき

接戰美登利を破り 臺北一女が優勝す
全島籠球選手權女子部

第十回全島籠球選手權大會女子部第二日目は六日午前九時三十分より台北一女コートに於て行はれた、決勝戰は北一女Aと美登里の間に行はれ、鬪を爭つた結果北一女Aが優勝し午後一時閉戰した 成績は左の通り

美登里44｛27—17／16—22｝38若草（審判）抑田、吉田

（決勝戰）

北一女（A）35｛16—19／15—18｝33美登里（審判）抑田、吉田

北一女A　上村　井山國保　高本宮市田（GCF）　美登里　河田國上內山　加和大池田　橫

寫眞上は明治神宮祭東京體育大會小學女生徒の五〇米競技 下は全日本排球選手權大會愛知淑德對昭和の試合

廣島市女に 尼崎工場が制覇
全日本排球選手權

本年度全日本排球選手權大會第二日目は四日午後一時から東京淺松町陸軍被服廠跡コートで舉行、女子中等では廣島市女、女子一般では前年度の覇者大日紡尼崎工場が優勝した

女子中等準決勝廣島市女—中村高女の試合は事實上の決勝戰と目されてゐたが廣島は原田、服部、落久保の攻擊鋭く機先を制してまづ一セットを收め以後中村は立直つてセットオールとした、決勝セットは中村優勢に試合を進め15—12とリードしてゐたが、その後、後衛の守備にダブルホルトなどがつづいて廣島に凱歌が擧げられた 一方明善高女はセットオールの接戰ののちよく神奈川女師を破つて決勝に殘つたが決勝は廣島のワンサイド・ゲームに終る、女子一般は大日紡と愛知淑德が順當に決勝に殘り大日紡は強力攻擊にワンサイドに壓して第一セットを獲得第二セットは氣力弛緩して11—5と愛知がリードしたが以後攻めてストレートで勝つた

【女子中等準決勝】
廣島市女2 21 18 21—11 21 16 21 17 1中村高女
明善高女2 23 13 21—21 21 15 1金澤女師

【同 決勝】
廣島市女2 21 21—9 9 0明善高女

【女子一般準決勝】
愛知淑德2 21 21—16 15 0廣島女師高女倶
大日本紡尼崎工場2 21 21—11 12 0日體女子

【同 決勝】
大日本紡尼崎工場2 21 21—18 12 0愛知淑德

女子デ盃戰 開催を要望

【パリ四日發同盟】女子デ盃戰舉行の声は既にアメリカ大國でも相當の反響を呼んで居るが、フランスに於いても熱心に希望されて居る模樣である、フランス運動界で重きをなすスポーツ紙ラ・オートの如きも最近此の問題を採り上げ女子デ盃問題は從來幾度か問題になり乍ら何時も空轉終消してゐる、今度こそは何とかまとめて貰ひ度いものである、特にフランスは今や優秀女流選手を大勢擁して居るのであるから是が實現したら恐らく男子デ盃戰に優る成績を擧げるに違ひないと主張して居る

再起せる シユメリング
二試合が內定

【ニューヨーク四日發同盟】紐育デイリー・ニュースの傳へる所によれば對ルイス戰で負傷して以來雌伏を續けてゐたドイツのマックス・シユメリングは最近負傷の快癒と共に再度のカムバックを期してこの十一月ハンブルグでウォルター・ニューゼルと對戰する事に決定、更に明一九三九年には渡米しフロリダ州マイアミで英國のホープ、トミイ・ファーと對戰するといふ、この試合は單にシユメリングのカムバックといふ事で興味あるのみでなく米國ヘビイ級試合を一手に掌握してゐるマイク・ジヤコブスの向ふを張つて最近盛んに活躍の機を狙つてゐたフイラデルフイアのプロモーター、ハーマン・テイラーがこれを主催するといふので一層の興味を以て迎へられてゐる

大學病院團と 運輸團が優勝
臺北秋季軟式野球

台北軟式野球協會主催、台北秋季軟式野球大會のA、B兩組の決勝戰は六日台灣野球場に於て舉行された、B組大學病院對NSCの試合は5—4の接戰にて大學病院が勝し、A組遞信對會計の試合は會計側過失連續、打擊更に振はず10A—0の大差で運輸團が優勝した

NSC	2 0 0 0 0 0 2 0 0	4
大學病院（先）	0 0 2 1 1 0 0 0 1A	5A

NSC 宮高佐橋日谷村給熊松 5 8 2 3 9 0 6 7 4 本橋木本名山上木名延
病院 原田水井川口內國龍 北野富村西山宮內 4 3 2 3 9 7 3 6 1 8 6 9 3月 囲

會計（先）	0 0 0 0 0 0 0 0 0	0
運輸	0 0 8 0 0 0 1 1A	10A

會計 遞村田村收田本德城 田井田內匪木納 渡彥安市田武吉尾 6 5 9 1 3 8 2 4 7
運輸 田井非田內 久木本 5 2 1 6 3 7 8 4 9

【殊勳打】B組 大學病院（大學病院）【打擊賞】B組 山口正太郎（NSC）六割六分六厘 野田五郎（NSC）五割、鈴木茂男（大學病院）五割
A組 運輸團三郎（會計）三割三分三厘、玉井良一（運輸）三割五分、加納公三（運輸）三割五分

屛東野球場
廿日に開場式

多年の懸案たる屛東野球場はこの程總工費一萬餘圓を投じ屛東郡役地に建設中であつたが、工事が順調に進捗し竣功したので愈よ來る二十日午前九時より同野球場に於て華々しく開場式を擧行する運びとなつた式典終了後屛東對高雄州聯盟の試合を行ふ

南一中、二中と 中商の武道試合

【台南電話】台中商業對台南一中及び台南二中の交驩武道大會は六日午後九時台南武德殿にて開催、非常時を反映して尙武の意氣に燃ゆる各校選士は何れも滿々たる鬪志を漲へつつ白熱的武技を演じ正午終了した成績左の如し

劍道の部
南一中 七—七 中商
南二中 一—三 中商

柔道の部
南一中 三—六 中商
南二中 四—五 中商

木全孃優勝
複試合は大浦、原組
全日本庭球女子選手權

【東京六日發同盟】五日擧行された第十七回全日本庭球選手權大會に於ける女子單複決勝成績左の如し

△女子シングルス決勝
木全（日生）2—6、6—3、6—2 加茂（田園）

△女子ダブルス決勝
大浦（グリーン）原（田園）6—4、6—3 朝長 上野（田園）

【東京六日發同盟】第十七回全日本庭球選手權大會第九日は四日午前十一時より田園コートで擧行した 男子ダブルスの安部、川地組對中野、松本組は安部組全く不調でやうやく第三セットを得たのみで敗退し山岸、鋼田組に對した田中組は鋼田組を攻めて善戰したが遂におよばずストレートで敗退し男子ダブルスの決勝は慶大の山岸、鋼田組と法大の中野、松本組の間で行はれることとなつた

【男子ダブルス準決勝】
中野 松本（法大）6—2、6—4、4—6、6—2 安部 川地（蹴球部）
山岸 鋼田（慶大）6—1、6—3、12—10 田中 尾中（早大）

東港神社奉納 學童相撲大會

【東港電話】高雄州東港郡體育會では今秋東港神社奉納として十日午後一時より東港神社境內土俵に於て郡下公學校選拔學童相撲大會及選手權大會を左記に依り開催する事に決定した

△相撲大會 1參加校は當日郡下小公學校、2資格は年齡十二歲以下の公學校兒童にして各校十五名とす、3競技方法は抽籤により組合せを當日決定し三本勝負敗退制とす、4優勝校には優勝旗を授與

△選手權大會 1出場選手は郡下小公學校兒童、2競技方法は前記に於て組合せを決定し三本勝負敗退とす、3選手權保持者には記念品を、三位の者には賞狀を擧ぐ

臺中競馬
第二日後半

台中秋季競馬第二日（五日）後半の成績は次の通り

△八回アラブ系古呼乙馬特ハン千八百米
一、カツヤマ（川口）二分八秒八 二、第一タカオ 三、第三マルナカ、配單十二圓、複七圓三十錢 一圓二十錢、五圓七十錢

△九回新古呼馬千八百米
一、セントハヤカゼ（岡部國）二分六秒六 二、サツマ、配單一圓九十錢、複二圓二十錢、四圓

△十回サラ系古呼乙馬千八百米
一、リヤーニンゼル（橋本）二分七秒二 二、スピードゴール 三、ハマカゼ、配單五圓、複二圓四十錢、四圓四十錢、一圓九十錢

△十一回騎乘速歩三千六百米
一、イワテコマ（佐野）七分十六秒八 二、センナリ 三、オーカ 配單三圓七十錢、複三圓二十錢、一圓十錢、一圓四十錢

第三日前半

△十二回古呼甲馬二千米
一、ガイカ（較田）二分二十一秒 二、レリーフ 三、オカヤマ 配單一圓九十錢、複二圓六十錢、四圓七十錢、一圓七十錢

【台中電話】台中秋競馬の第三日（六日）は晴れ日和で剩へ日曜なので人出多く大賑を呈した、前半成績左の如し

△抽籤新馬一千六百米
一、ナリキン（手塚）一分二一秒八 配單一圓二十錢

△騎手速歩二千四百米
一、セイガク（佐野）六分五六秒八 二、オーカ 三、アジア 配單五圓二十錢、複二圓七十錢 四圓四十錢 四圓七十錢

△古呼丙一千六百米
一、リウシン（若）一分五八秒六 二、ダットサン 配單二圓二十錢 複一圓五十錢

△アラブ系古呼丙馬一千六百米
一、アサカゼ（岡部）（國）一分五八秒四 二、ナンシン 三、ヒリュー 配單六圓二十錢 複四圓二十錢 六圓十錢

△新古呼馬一千八百米
一、スピー（金岡）二分三秒六 二、ズイショー 三、アヤコマ 配單二圓九十錢 複一圓五十錢 一圓六十錢 一圓三十錢

△古呼乙馬一千八百米
一、ダイクマモト（緒方）二分〇八秒八 二、第一ロンドン 三、クサブエ 配單一圓五十錢 複一圓九十錢 一圓三十錢 一圓二十錢

員林射擊會

員林郡警察課主催の秋季射擊會は來る十一月午前九時より大村射擊場に於て開催する、時計側、碩、無井中等を任提供し來る盛況である

地方近事

汐止公運動會 七堵郡汐止公學校では五日午後一時から同校に於て秋季運動會を開催した

彰化小運動會 彰化小學校では三日午前九時半から同校庭に於て彰化幼稚園と合同で明治節奉祝の運動會を開催

大林小運動會【嘉義電話】嘉義郡大林小運動會は六日午前九時より大林公學校グラウンドに開催、絕好の運動日和に惠まれ來會者多數あり午前中二十四、午後十九回時局を反映した盛況裡に午後四時過ぎ散會した

南投 ▲信組事務所上棟式 表て新築中の南投郡信用組合事務所は工事が進捗したので去る日上棟式を擧行した ▲南投小運動會 南投小學校では明治節の佳辰をトして恥しからぬ體操と身體の鍛錬する爲め三日午前十時半より同校庭に於て第十九回目の運動會を開催、四千數百の觀衆の前に一番乘りの印に

玉里 ▲死藏金品利用運動 花蓮港廳玉里郡下に於ける死藏金品利用の運動を開始州一日の兩日に既に二千餘圓の寄附あり本島人婦人連は續々として簪、指輪、首飾、時計鎖、金時計等を提供し

竹東 ▲郡守着任 新竹州竹東郡守は十一月一日午後一時吉田街長の案內で郡下官民多數出迎の下に竹東郡役所に到着着任した ▲新舊郡守送迎宴 十一月一日午後四時より竹東公會堂に於て郡下官民二百餘名參加の下に新任郡守、前任大園郡守の爲め送迎會を催し同六時盛會裡に終了した ▲大園郡守赴任 大園前郡守は十一月二日午前九時郡下官民及各團體多數の見送を受け新任地員林に向け出發赴任した

敗退棋戰（其八）

平手 先 六段 △平野信助（平野氏二回目）
大段 ▲飯塚勘一郎（飯塚氏（持）一回目）

（圖は六十二手迄成局面）

△九成銀 ▲六一龍 △三九成銀 ▲同 △二四龍 ▲六三銀 △四五馬 ▲五一銀成 △同 金 △同 龍 ▲四一銀打 ▲四一金

大崎八段講評

△平野君の二九成銀は幸ひ桂香を得て居るので充分な形勢となつたが敵玉は相當手堅いしいづれ變化が生じ面倒の生じる惧れがあるので特に注意しなければいけない樣思ふと云はれた通りよくなれば十二分の注意が必要である、▲飯塚君の六一龍は飽らでも敵が攻めに利かなければならないと云はれた通り今の間八八玉の厚みをも睨んでゐる △平野君の一四龍は敵から何時でも三三歩成と先に歩を得られるのをなくする意味で平野君らしい好手である ▲飯塚君の六三銀は已に擁な味であるが止むを得ないと云つた樣その間に少しでも勝を得る一手であつた △平野君の四五馬は敵玉に何時でも響かす意味で五三馬よりは攻めの味がある ▲飯塚君の五一銀成は已むを得つつ弱く先に響かす意味で當然である

柳生旅日記（28）
小金井蘆洲演 若槻六郎繪

十日稽古

劍術の正味を敎へてほしいと一言の言葉に、新二郎も呆れてしまつた。

「コレく、怪しからぬ事を申すな。劍術に正味や荒味といふのがあるか、第一、十日や二十日劍術を習つても何の役に立つものでない。貴樣は少し氣が狂れてゐるやうだ。其方のやうなものに先生はお會ひなさらん、早く歸れく」

「馬鹿にしちやいけねえ、氣が狂れてゐるなんて飛んでもねえ事を云ひなさる。狂れてるか正氣の者かお前さんには判らねえ、先生にぶつかつて話をするから早く取次いでおくんなさい」

「無禮な事を云ふな、其方は口の利き方を知らん奴だ」

「何だつて構はねえから取次いで

新二郎が側から

「コレく、何といふ口の利きやうだ。これにおいで遊ばすは大和國柳生の城主柳生但馬守樣御總領十兵衞、嚴先生だ。唯の武藝者とは譯が違ふぞ、白痴者め」

「イヤ新二郎、咎めぬがよい。斯樣な者は言葉咎めを致すと、とんとの利けんものだ。何を申して差支へない……其方は何兵に何の用があつて參つた」

「ヘエ、早速お願ひ申しますが、どうか劍術を十日ばかりで、役に立つやうに敎へて頂きたいんで」

「ハハア十日ばかりで……一體其方は何のために劍術を修行致したいのか、その理由を申せ、次第に依れば十日はさて置き一日でも物の役に立つやう、十兵衞敎へて遣はすが、譯が判らなければ敎へ

「まわつてんだ」

暇々声高になつて頻りに叱咤を罵つてゐるのを、奧でお酒を召上つてゐた十兵衞先生お聽きになつて

「新二郎々々」

「ハイ」

「玄關で騷いでゐるのは何だ」

「ハイ、大小を帶挾んで侍體に見えますが、言葉の結方は下賤のやうで、言葉使ひも至つて賤しい者でございますが、何か先生に劍術の御指南に預かりたい、それも一月も二月も掛つてはいけない、どうか正味の所を十日ばかりの間に敎へて貰ひたいといふ、樣子のをかしい奴が是非先生にお目に掛りたいと申します」

「ウム、此方へ通せ、退屈であるから會つて話を聽いて見よう」

「畏まりました……此方へ通れ」

「それ見れえな、先生にさういへば直ぐに會つて下さるんだ……御苦勞なさいまし」

新二郎の後について座敷へ通る御酒を召上つてゐた十兵衞先生

「コレく、遠慮には及ばんこれへ入れ。唯今玄關で大声を揚げてゐたのは其方か」

「ヘイ、初めてお目に掛ります。御前が十兵衞先生でございますか」

「左樣でございますか、それは御尤もで、それならお話を致しますが、私はこの紀州樣の御家來でお勝手お賄ひ役の寺尾與左衞門といふ者の召使ひで半助と申します。鄙兒の中から寺尾樣へ御奉公をしてをりまして御先代樣の時分から御厄介になつてをります。所が御主人の今の與左衞門と仰しやるお方は誠にお情の深い旦那樣で、紀州樣御指南番の久田爲人といふお方の大屋目をかけて頂き、長い間御世話になつて居ります。四天王の一人で、多くお弟子のある中でも私共の旦那が一番劍術がよく出來ます、此の久田先生はもう御年を召していらして、殊に長く御病氣で、万一の事があれば私共の旦那が御指南番になるといふ事は世間でも噂をしてをりまする。するとお城下の據部に櫻原五郎左衞門といふ劍術使ひがをりまして、……に來……

御城下の旦那樣へも大……たり何かして、それからマア段々取付いて今ではマア可成熟習をしてをりますが、此奴の爲めに私んだ御迷惑ひお起りました

半助はここまで云つて、急に涙ぐみました。

慶應の前途明朗 早、法のよき對照（下）
東京大學 秋季野球總評

慶應の巻 早慶戰に連敗はしたが今シーズンの慶應の四年振りの活躍は素晴しかつた、昭和遠征の疲勞と練習不足を割引しても對法政戰の狀態よりすれば當然優勝依然たる逆境が待ち受けてゐると豫想された、加之市田、楠本病む陣容から推してこの感を益々深めたが、豫期に反し對明大戰の一勝一敗の好成績を契機として別人の様に建直つた

×—×

堅實な灰山に替つて主將となつた岡井の旺盛な統制力が新鋭選手の多い陣容のリードに却つて奏功したのもその一つなら、高木か市田の負傷で惡起して入學以來初の好調を見せ、選球眼田とのコンビに現在慶應が望み得る最上の投手陣を結成し得たことも見逃せない、精神力と投手力に不安がないとすれば殆ど不足のない慶應の前途が明朗色に開けて行つたのは當然であつた

×—×

この結果七年振りの制覇圈內進出となり、有終の美を飾り得なかつたが、據尾の對早大戰に見せた凄じい迫力は十分溜飲を下げ得べき健鬪振りであつた、何れにしても高木の存在は今後益々慶應の强味となるは爭へず、成田の外にも今シーズン初登場した白木の自然に擦れた豐富と度胸は十分將來性を約束されるから、[illegible]した投手[illegible]慶應の來るべきシーズンは過去の逆境に打つて變る存在たる驚異を豫想したい

早大の巻 慶應の擡頭に比すれば優勝候補の隨一と目された早大は最後の慶應戰に三花を咲かせたが、綜括の成績からして期待を裏切ること甚しく、一時は部內の紛糾といふ不名譽極まる噂さ立つに及んだ、その出所は明大、法政兩戰の連敗に起因したことだらうが、筆者はこの點を探求するよりも明大に全力を傾注し乍ら連敗を喫してがつかりした矢先迎へた法政戰の情勢に對しては同情的見解をとりたい、無謀負擔時代を經つた現在の上級選手が宿敵に[illegible]復歸した今秋の[illegible]から[illegible]に[illegible]得ないことは[illegible]されるところで、[illegible]たと見るが常識的と思ふ

×—×

要も角形間上の技術に一頭他を拔く早大チームには監督の再認識が痛切に感じられる、『好投手あるところ勝利あり』の鉄則も勿論明大に連敗を喫した一半の原因であらう、だが寧しくむらのある打力の向ひがいづこに起因するか、そこに精神力の問題も想起されてくる、擦土再來るシーズンには宜しく『万年優勝候補』の汚名を返上し切るべきだ

×—×

法政の巻 いつもながらの法政[illegible]の迫力は素晴しい、常大戰をみじめにも一敗引分の不成績に蓄積した迫りはどこにも早大を凌ぐ明大を苦しめた[illegible]があると云へ[illegible]し得たのそれ程に理由の[illegible]もいふべき難抗を續けた法政が赤根谷の投調に別人の如く建直り、然もこの矢先調を合せたのが意気消沈を極めてゐた早大であつたのだから法政にその結果も誠に好都合に出た、赤根谷はとり立てて云ふべき球威を持たないが、惑はさうで惑はれぬ投法に加へるに內角隅コーナーに落ちるインカーブが到球に惑はれなければなかなか曲者だ

×—×

それにしても主將鶴岡が攻守兩面に八面六臂の大活躍を見せ、如何なる場合も法政有利点の大學を引き出したのは彼ならではの感が深く、[illegible]を從へて打擊王の榮[illegible]とことは[illegible]

立敎の巻 [illegible]

ルエンドの汚名からは逃れたが、今シーズンの立敎は寧ろ帝大より全般的に劣勢にあり、この点優位にありながら下位に甘んじた帝大と好對照である、聞によれば立敎の內部にも種々の惡與が傳へられる、火のない所には煙立たずの譬はれの樣に事實沈滯した試合振りだけでも想像されるところで、低調な成績も蓋し當然至極すべき結果であつたらう

×—×

どう贔屓目で見ても敎練の攻守兩面の[illegible]たくとも見受けられず、投手陣の強化に加へる攻守兩面の向上を思ひ半ばに過ぎる、[illegible]げることを[illegible]の[illegible]に[illegible]

帝大の巻 これに反し帝大の活躍は大書されてよい、今秋不名譽極まる失策の記錄さへ樹立した帝大が、乾坤一擲、逐鹿も行はずに內村敎授のコーチに依つて八月一日から山中湖で、同十日から本郷球場と合宿練習を續けて規則立つた練習と精神鍛錬に努めた「技は精神から」の如く今シーズンの帝大は技の足らざるは氣力に補ひ明といはず早、慶といはず全く對等の試合を挑んだ、然し惜むらくは悪運にも[illegible]第一に[illegible]れる[illegible]

に落ちなかつたのがせめてもの慰みであつた

ビタミンB
胚芽米の五百倍
保健調味料 イマヅビタ素
病人は治り早く・弱い兒は丈夫に育つ

日本人は米を常食とする關係上ビタミンB缺乏の爲め絶えず色々な病氣で惱まされてゐる、然るに本成分は採取非常に困難で、原料中に僅か十萬分の一しかないので之が採取は金鑛から金を採る以上に困難である。

動物 麴菌研究で有名な今津佛理博士は今津農學士外多數研究員と協力して五年餘に亘り化學實驗に或は實驗にと苦心を重ねた結果、本成分の工業的採取に成功し之を應用して胚芽米の五百倍のビタミンBと多量の有機沃度を含有する素晴しい效力の保健調味料「イマヅビタ素」を創製した。從來の調味料は保健に何等效驗のない贅澤品であるが、本品は僅か半匙で胚芽米の五合に優るビタミンBの效力を持つ上に美味な味を持つので、煮物、ダシ、味噌汁、澤庵等に保健と調味を兼ねて使用出來る。その上に七分搗、胚芽米等に加へて炊くと美味で保健上此上もない御飯が出來食慾も進み第一胃腸や便通の具合が良くなり體力を強くする。病人のオモ湯お粥、牛乳スープ等に加へると美味な爲め食慾が進み悪い血を良くして元氣を増すから病氣の治りが非常に早い。弱い兒はビタミンBの著效により丈夫に育ち、妊産婦は母體と胎兒を健全にし、健康な人は病氣の豫防となる、費用も一人前一月僅か八十錢位であるからどんな家庭でも使用出來る。醫者は本製品の素晴しい効力を立證する多數の試驗成績を目前に見、確信を以て之を推奬する

定價は一月分壹圓八十錢三月分貳圓廿錢 六月分參圓八十錢で京都帝大病院、府立醫大病院其他大病院賣店各百貨店、著名藥店、食品店に有り品切の際は大阪府急縣三國、今津研究所へ行くか郵金申込送料不用（振替大阪一〇二五七五）

耳が聞える
コマク破れの耳も心配無用！

耳の遠い人は この福音に感謝せよ

耳が遠くても心配御無用ごいふ難聽者にはとても嬉しい快ニュース

醫藥で見はなされ・あきらめて居た聞こえぬ耳が・使用卽座に普通四五倍の聽力を回復し・而も他人の目につかず・勞働するも差支へなく・全く生れ變つた如き喜びを得る・世界的貴重發明『完全人工コマク』が完成され今まで色々な療法で効なく御困りの方は一日も早く自分の幸福のために今・全國的に耳で有名な辻醫療器相談部へ症狀を詳しく書いてハガキを出すこ最も適應した最新補聽器の說明書を無料で送り一々專門的の相談が出來る・又お越し下されば實驗も出來ます

大阪市此花區上福島（福ビル）
電話福島一六四一・一八二五番
辻藥品醫療器合名會社 地方相談部

モルヒネ・阿片 慢性中毒新治療劑
福モナール

モルヒネ中毒症の如き原因一定せざるものに單味藥物を用ふるも效なき場合の少なからざること、又は其等治療劑に習慣となる結果効力充分ならざる場合福モナールは日常經驗せらる所でありませう。斯るに惱むこ本は速かに獨特の解毒作用を營み耐へ難き禁斷現象の苦痛を長時間抑制し、生成せられたる異常物質の排出を促す、從つて常用麻痺藥の慾求量を減じ心身爽快、食慾恢復、安靜安眠を與へ速かに中毒症狀を減退せしむと共にこれ等中毒に依る種々の隨伴症狀をも好轉せしめ以て治癒せしむるにあり。

適應症 モルヒネ、ヘロイン、阿片 パントポン、コカイン等 其他類似麻醉藥中毒症

未使用者乞試用（注射劑各種）

製造元 順天堂醫化學研究所
發賣元 鐵田邊五兵衛商店 大阪市東區道修町

疾患に 腎臟 アルワチン
特異の本態的新治療劑

アルワチンは利尿に依て病的蛋白を除去せんとするが如き姑息的なる治療を目的とせざる特異の本態的治療劑なり。アルワチンは近代學理とその實驗に基き百合科植物より抽出せるサポニンの一種にして血液殘餘窒素に直接作用して危險なる尿毒症狀を緩解し病的蛋白を利尿によらずして速に除去する等姑息的對症藥たる其の撰を異にする著明なる作用は甘味なる內服藥たる事と相俟つて汎く賞用せらる。

定價 一〇〇瓦入 一圓三五 二五〇瓦入 五圓五〇 五〇〇瓦入 八圓五〇

製造元 大阪市東區伏見町三丁目 日本藥品洋行
發賣元 東京市日本橋區本町三丁目 鐵田邊元三郎商店

天然植物 榮養素
日藥ほうれん草末

病弱の食餌と育兒の保健に！

新鮮なる、ほうれん草に含有するビタミンA・B・C、鐵、燐、沃度、カルシユム等の全有效成分を低溫にて乾燥粉末とせる美味滋養豐富の天然植物榮養劑なり

價格 0.85 50瓦 1.50 100瓦 6.50 500瓦

發賣元・大阪市東區伏見町三 日本商品洋行